濱江日報
康德四年十一月一日發行（第三種郵便物認可）
發行人 [illegible]慶宣　編輯人 [illegible]秋鴻　印刷人 王[illegible]慶
發行所 哈爾濱道裏經緯街　印刷所 濱江日報社
電話 總務局二七七九　編輯局三一七〇　營業局二七七九
零售 每份八分　一月一圓四角　外埠加郵費兩角
晚刊 每份三分　每月五角　外埠加郵費一角
第四四五號
＝本報今日出兩大張＝

日本軍佔領海南島後 新秩序建設着着進步

敵軍向廣西逃走日方接收海口海關

海口十三日國通電：瞬時即歸日軍手中之海口市，目下因日軍紀律之嚴肅，及舉動之溫和，已有建設新秩序之趨勢，而爲其基礎之市民自治團體，在着着進行組織之準備，其成果頗堪期待。且此次攻海南島時，華方並未採向來之焦土政策，似覺奇異，市民亦無避難之人，其所以未採焦土政策者，一由於日軍奇襲進攻，異常迅速，使無破壞之機會，一由於市民早經預料有今日，並深悉日軍在華中華北及廣東各地之行動，遂相安無事，總之日軍攻入之時，毫無危懼之色，均持日章旗以示歡迎，足證市民無何等敵意，當重建設新海口而欲結成之各自治團體，不出旬日，當亦實現以爲此次事變之成果外，現地當局即照會海口前海關長格爾德斯密斯（英人）接收海關，對此，該海關亦即時照覆並無異議之意，故日當局乃定於十三日午後二時，向該關長正式宣告接收云。

海口十三日國通電：被皇軍制壓之海南島華方守備軍，係以前第六十二軍長張達爲總司令王毅爲副司令一師二旅之兵力而成者，自曩者因皇軍之攻略廣東該軍戰戰兢兢，已渡海由北海方面向廣東，廣西省境方面逃亡，日本軍向澄邁灣上陸當時，總司令張達，已不在海南島，僅副司令王毅指揮之一旅不正規軍，以海口爲中心担當警備，其他以保安隊，自警團爲中心之民兵約十六中隊，散在全島，當十日日本軍占領瓊州前，敵爲該王毅之部下一部大部分向安定，加烈之方面潰走，已改變爲便衣，日本軍對於抵抗者，斷乎迅予追擊，歸順者保護，使得正業，向全島內進行積極的宣撫工作云。

日衆院本會議開會時

板垣陸相報告海南島之戰況

東京十三日國通電：將三十六億九千餘萬圓之明年度預算案無修正決定之十三日衆議院本會議，於午后一時二十七分開會，[illegible]言，遂登壇演稱：我陸海軍之精銳部隊，於緊密之共同下，十日未明，於海南島之澄邁灣，決行敵前上陸，見事奇襲，上陸即告成功，其後受天候之惠，水陸空之作戰，迅速進展，陸軍部隊佔領海口，瓊州，海軍部隊則由海口南水道溯江，殆皆同時到達海口，占據並警備陸海軍間所協定之地域及設施，但市街則無被害，尚屬穩靜，一時曾奔避逃難之市民，亦在陸續歸來，航空部隊即偵察並爆擊敵軍隊及軍事設施中，又陸軍部隊，自十一日起，向乾榛方桂方面進擊，十二日遂將其占領，當方面之敵，乃約一千，已向山地方面逃走矣，似而今敵之損害，遺棄死體二百，捕虜二百，我方被害，則極輕微，陸相報告完了，滿場一齊拍手，旋由小山議長諮詢，擬以議院，向華南派遣軍司令官，及華南方面海軍指揮官表明感謝議文，全議員起立表決，對此有板垣陸相及米內海相分別答詞，略謂衷賜懇篤之決議，不勝感激，決議之趣旨立刻向第一線將兵傳達，將來愈趨奮勵努力，以期獲得最終之戰果云云，言畢，滿場又一致拍手，報告乃終移入日程，當即提出：十四年度歲入歲出預算及各特別會計預算案。

一，預算外應爲國庫負担而需要契約之件。當由櫻井預算委員長報告本預算案因係建設東亞新秩序之根幹，故委員會已全員一致，可決原案云云。嗣即開始討論，由民政黨前田房之助，政友會大口喜六，第一控室鈴木正吾，社大田萬清臣，東方會渡邊泰邦等氏，表各派，互相起立，陳[illegible]提贊成之論，略謂民爲達成聖戰之目的，具有鞏固之決心，政府以一大勇猛之心，處理事變，並處理外交政策，強國防，擴充生產力，動計圖，振興貿易，整備國內體勢，及其他現下之內外諸問題等，以勇往邁進而贊成之云云。次經採決結果，滿場一致可決原案，當以前日移交於貴族院，故此后議會論戰之中心，暫時已一轉移於貴族院云。

日軍突進潮水城內

殲滅敵方敗殘部隊

上海十三日國通電：華北海軍艦隊報道部於十三日午後四時許發表稱：方面前曾蟠踞於山東省大辛店及潮水方面窺伺襲擊福山芝罘機會之敵軍敗殘部隊之一部，因已逼至芝罘西方二公里之附近，故芝罘陸戰隊當即於九日，進攻潮水方面，予以急襲，與其附近之敵軍約五百餘激戰之後，即突進潮水城內，而殲滅之，故獲得莫大之戰果如次：敵遺屍三百八十具，鹵獲小槍五十一支，手槍六十七支，手榴彈二百五十枚

上：海南島黎族中傜族之女子其所帶之耳環，爲結婚時或祭祀時用
下：海南島之苗人

滿鐵擴充調查機關

新年度之實施計劃

大連十三日國通電：滿鐵當局，對應華北華中並滿洲之新情勢，在客歲十一月重役會議，曾決定斷行擴充統合調查機關之社議，邇來關係當局銳意進行案之作成，頃已決定大綱案，目下求政府當局諒解，近將向對滿事務局呈請認可，將自新年度四月一日實施，案之內容，調查部之本部，依然爲大連，其下新設調查機關，總局調查局，東京，新京兩支社並上海市務所內各置事務室，恢復東亞經濟調查局，作東京支局之外局，華北交通會社設立後，並加從來之中央試驗所，北滿經濟調查所，作爲華北經濟調查所（暫稱）使保有大調查部之調查一貫性，從而今後之調查部本部機能，專担當綜合調查並調查企畫，新設之該局調查局係担當直接交通調查，現任調查部內之交通調查[illegible]於調查局，該局將新設[illegible]調查兩課，東京[illegible]調查，事從南洋方面之經濟調查，上海事務所調查室担當華中，華南者，而中振興會社實質的幹部而活躍云。

海南島之風景

廣東日總領事館於海口設出張所

海口十三日國通電：廣東總領事館之松平總領事，與館員二名，於十日抵海口，日本軍海口占領后之日即設置廣東總領事館出張所，担當處理海南島之掌管事項云。

寫眞：爲到着比乍魯海之法首相達拉傑，寶石箱乃少女所贈呈

日海軍陸戰隊 繼續前進

將兵一同元氣旺盛

○○艦上十四日國通電：第○艦隊報道部十四日午前十時三十分發表：目下海軍陸戰隊於航空部隊，及艦艇協力之下，西向○○○，及○○方面分進中，天氣清朗，將兵一同元氣旺盛。

滿赤理事長 工藤少將

發表聲明書

新京十三日國通電：新任滿洲國赤十字社理事長工藤義雄少將，已搭十三日午前十一時四十七分之望號莅任，旋於其宿舍日滿軍人會館發表如左之聲明書，又新理事長於午後二時赴滿赤本社，向全體職員致就任之辭後，又赴臥病之總裁邸，慰問臧式毅氏。聲明書：工藤已於本日抵任，建國後，余乃初次來滿，但視此國都之偉容，則可充分認識滿洲國之隆昌，殊生力强之感覺。此次依命，有汚滿洲赤十字社理事長之重任，不肖之身，殊覺光榮，但果能否完成重任，誠不勝危懼之至，然而，觀諸現下東洋之情勢，似此國際之事業，實不可一日稍緩者，固不待言，一由於此種意義，余始不顧材拙，敢鼓勇氣，拜受大命也，本社業由前理事長竹內閣下，藥成創業之基礎，故余決定繼而入於實踐，盡力於社業，向前邁進，務祈諸位與前理事長時同樣予以高庇及援助，乃盼。滿洲赤十字社工藤義雄理事長。

芝罘陸戰隊 殲滅敵遊擊隊

上海十三日發國通電：艦隊報道部發表：在北支方面，由前山東省大辛店，潮水方面而蠢動窺視襲擊芝罘方面之機之敵遊擊隊之一部，已抵芝罘西方二十公里附近，芝罘陸戰部隊，於九日對之加以急襲，激戰之后，潮水向城內突入，將其殲滅，收到如此之戰果：敵遺棄屍體三八〇。鹵獲品 小槍五一 拳槍六七 手榴彈一五〇

德意新通商協定 業已調印

羅馬十三日發國通電：意大利政府，前與德國政府之間，對新通商協定提攜之締結進行交涉，後，將德意新通商協定，於十三日午在羅馬調印之旨，正式發表。

羅馬教皇葬儀 嚴肅舉行

羅馬十三日發國通電：羅馬教王比奧十一世之葬儀，十三日，在西依比埃陶羅寺院，於多數之高僧信徒，各國大公使，意大利高官等參列之下，嚴肅舉行，教王之遺骸，於十四日在比埃陶洛寺院埋葬。

黨軍努力 再建軍備

南京十三日國通電：極力從事再建戰備之中國軍當局自客年末以來，即屢次於衡陽西安等處，詳細討議募兵之困難等情形，如何收拾之策，風聞對於募兵之困難一節，業已決定男子自十七歲起，即行予以徵募，又對於武器缺乏之事實，爲敷行前線部隊計，則屢次以蘇聯製之武器，補充西安以及旗地軍部隊，然後即據此謂爲三國之對華援助，極爲活潑等，而施以對內之宣傳云。

對石鹿呂敗殘部隊 展開徹底的掃滅戰

北京十三日國通電：冀中地區之包圍掃蕩戰，因各部隊之巧妙攻擊，將冀縣南宮以下重要據點，爲占領，予呂正操，石友三，鹿鍾麟等各部隊以大打擊，因此陷於潰亂之石友三，鹿，一部敗殘部隊，放棄其企圖—西方移駐，自德州向西，南方河北，山東省境附近逃避對呂正操軍之敗退，完成中間地帶殲滅戰，刻在繼續徹底的掃蕩中。即係：一，由北方進擊之小西部部隊，十日於深縣東方十粁大馬營附近，發見呂正藻麾下二千之敵，予敵以極大打擊，得敵屍一百五十。一，須藤飛行部隊，十二日對威縣東方香城高第一百二十九師四，五千之敵，施行果敢的爆炸，使之陷於潰亂，香城高係日本軍包圍圈最南端之要衝。

西安敵軍中 惡疫流行

北京十三日國通電：據中國側之情報稱，駐於屯西安一帶之敵部隊之間，傷寒天花蔓延，患者續出，對此，中國軍事當局之處置，極不充分，且不關心，患者放置於戰線而不顧，罹病者殆皆死亡，罹病者續出之部隊，逃亡者續出，軍隊之士氣，頗爲沮喪云。

武漢三鎮充滿 和平救國運動

漢口十三日國通電：與佩孚將軍之出馬聲明以來，武漢三鎮，及四圍之地區，民衆之和平救國輿論與日俱進，以武漢治安維持會，結成武漢民衆救國會，進行促進和平之實踐運動，自十二日午後二時開結成準備會，結果以舊歷元旦之十九，爲期，於漢口開盛大之成立大會，一方，十八，十九，二十之三日間，於武漢三鎮，及湖北湖南各地，一齊敢行反共反蔣之一大民衆示威，昂揚民衆之輿論同時，向皇軍佔領地區民衆呼號云。

爲製造防毒器材 設化學工業會社

新京十三日國通電：我國官民久經期望新京市內有製造防毒器材之公司，此次由東京市日本化學工業會社，及昭和化學工業會社社長之加藤佐武郎及大倉男出資，於是得見新京化學工業會社之誕生，新會社製造防毒器材，尤注重防毒器具，其工場用地，特在新京市和順區東盛大街六〇二番，購地二萬坪，豫定解冰後，即行開工，完工後即成立爲社業，斯業惟一權威之前述兩會社之伯仲，將移於滿洲多年經驗之優秀技術於滿洲，以製切精良之防毒器具，又新會社之社長由陸軍預備中將安達十九氏就任，而常務董事，則由藤田忠次郎就任云。

公示送達
原告 于劉氏
被告 于元林
右當事人間因康德六年（往）第一號離婚請求事件言詞辯論日期定於康德六年三月二十日午前十時屆時希被告應即到場於本署民事法庭勿誤再由原告提出之訴狀副本保管於本署到場逕行收領爲荷
康德六年二月一日
珠河兼理司法縣公署書記官過文會

吉林日領事館址 建設紀念碑

吉林十三日發國通電：明治日露戰役終了直後，明治四十年九月二十七日開館，持光耀之歷史之吉林日本領事館，定於來一十七日午前十一時，在日章旗與御章奉下，舉行閉館式，再在領事館地址，設立記念碑。

瓊山治安維持會 結成氣運濃厚

海口十三日發國通電：十日歸日軍之手之海南島首都瓊山，市民之大部分留於市內，歡迎皇軍之入城，其后避難之市民，對皇軍之嚴然軍規，十分信賴，續續歸還，自發的結成治安維持會，圖瓊山市之更生，故十三日由午後三時，於市內各界之有力者二百名，在市商會集合，討論結成治安維持會之辦法，代表者，更訪問日軍當局，而懇請指導。

赴法避難之西班牙人

布爾郭斯十三日國通電：多願歸屬佛蘭克政權的；與西班牙之人民戰線軍之徹底敗北同時，越皮烈內國境，逃亡於法國之西班牙避難民，雖於法國側，亦講求種種救濟方策中，然法國政府，十三日對右避難民，已公表許可歸還西班牙領內之旨矣，自十三日始開放法西國境，許可逃亡於法國領之西班牙避難民義勇軍等之歸國，約十五萬，半數表明希望歸屬於佛蘭克政府側，現續續歸還中。

國府成都行轅 正式開始業務

香港十四日發國通電：依成都來電，軍事委員會成都行轅，由十二日，以賀國光爲主任，正式開始業務云。

漢宮秘史（八九）

·黃牛嫗

至夕，吾乃與翁須同宿，詢之知長兒欲帶往邯鄲也。明日留吾夫任旅舍守視，吾獨歸，將罄竭所有取資，備隨至邯鄲沿途資斧之用，詎吾至家，資未畢，忽見吾夫亦返，亟問其故，吾夫曰，自汝去之次日，翁須已先動身，我欲隨往，奈身無半文，只得歸告汝耳，自此母女之間，遂不相聞問，以今日也，其時適買長兒妻名貞者在長安，即以其事質之，貞言實有事，去此二十年前，從夫居廣望，有太子舍人侯明從長安來，求覓歌舞者，因請得翁須等五人，長兒使貞親送至長安，皆入太子家，又詢廣望三老更始劉仲卿妻名其者，言皆符合，任宣乃據以覆奏，言王嫗實爲悼后母無疑，明日上皆召見，賜王無故王武爵皆關內侯，旬日間賞賜以鉅萬計，是時適始死已三年矣，不久又下詔賜外祖母號爲博平君，以博平蠡吾兩縣戶萬一千爲湯沐邑，封舅無故爲平昌侯，武爲樂昌侯，食邑各六千戶，世守富貴焉。

·不忘故劍

孝宣許皇后父名廣漢，昌邑人也，廣漢少時爲昌邑王郎，從武帝上甘泉，誤取同列馬鞍，以自被其馬，事覺。

聲明地照被騙作廢
啓者敝人所有德順堂領名九六五號大照一張計熟地六十七晌五畝坐落珠河縣小九站太平屯東至梁相國南至郭厚堂西至中興堂北至鄭姓於康德六年五月間被王林廣劉耀廷合謀騙去業經呈控珠河縣兼理司法公署在案惟王林廣因盜匪犯在押劉耀廷畏罪潛逃嗣後該照不論落於何人之手槪作無效特此聲明
陶長貴謹啓

陸海軍御用達商 福田商店
募集滿人店員若干名熟有商賣經驗者粗通日語薪金優厚年齡拾八歲至三拾歲合格如有願就者請至該店面洽可也
南崗龍江街拾六號 本店啓

檢車工募集廣告
一、資格 限於滿俄人對於自動車修理有多年經驗及技術優秀者爲合格
一、酧金 日給一圓五十錢內外
一、試驗 期日、康德六年二月十七日午前九時 場所、中央大街西六通會社自動車課車輛係
哈爾濱交通株式會社

前華泰工程公司經理人黃孚啓事
啓者鄙人前於民國二十一年四月承攬南崗山街世界紅卍字會濱江分會會址工程不料開工之後工料均高過投標之時致生賠累後由會墊欵完成工事因之發生誤會纏訟至今在訴訟過程中鄙人有時不擇手段爲誣衊之宣傳今已覺悟前非除先將本案之反訴撤回以示悔悟之誠外特登報向世界紅卍字會濱江分會正式道歉以慈善爲懷者諒不再予苛責是禱
康德六年二月
前華泰工程公司經理黃孚（卽黃兆鵬）謹啓

福臨號西服皮貨帽店
新到大宗呢絨毛布，備有各樣男女西服，協和服，風衣，大氅，批發零售均所歡迎 承做手工定價低廉
存有多數各式水獺皮帽特別賤賣
道裏中國八道街路北三十三號 電話七一六三番

大光明有聲電影院
道裏中國九道街 電話二五九番
春節決定選演 除夕當日起
潘金蓮
六大金剛：顧蘭君 陳燕燕 童月娟 韓蘭根 關宏達 袁美雲
本片中武松武大郎西門慶各個明星陣容請看有足知無疑片佳
加演 最新笑片 無敵武術團

159

古今名人軼事
穆六田氏之略傳及著書

◎穆氏之談話

新京十日國通電：此次拙著福昭創業記蒙弘報協會，滿日文化協會各方面推薦，竟獲得文藝大臣賞，諦聽之下，慚愧無量，鄙人於文學原屬門外漢，不過在留學時代，課餘之假常常涉獵文譯之沙士比亞全集，新渡戶博所著之浮士德研究，以及尾崎紅葉，夏目瀨石，森鷗外諸大家之作，於文藝上獲得不少之知識，大凡人在青年時代，慾望最大，兼多讀了一種作品，便被其所感化，那時我在學習政治經濟，乃至一讀文學書，又想兼作文學家，一個人除了天賦超絕，精力過人者，可以兼綜衆長，照我這樣普通資質的人，便不可自己估量，果然我因爲好讀文藝作品，不知不覺就給正經功課遺下不少的惡影響，每逢考試臨陣磨槍，雖然也及格了，究竟不能列入優等，假如我不想兼作文學家，只是老老實實當一名好學生，天天整理講義，成績一定大有可觀，那能平平常常的卒了業呢，雖也後悔，但是無濟於事了。

依上所述，足以證明我不是由文科出身的，說俗語，只不過偷學，後來因爲變更目的，不想在仕途討飯吃，我由學校跑進報館，有許多同學，都知道我當初好弄筆墨，並且有時也寫點小說之類，因此就担任了文藝編輯，益發成了一個新聞的記者，新的也想寫，舊的也想學，始終沒有一點統系，比如人家由文科卒業，而有一定主張的，不用說他們的思想，由文學上一看，就能明白，文張是有一定的，造句也力學歐美的派頭，我始終辦不到，我的小說沒有主意，一篇一個樣，提到受賞的事，真可以說是以無意而得之了，我作福昭創業記的初意，並沒想使它成爲一本文藝作品，很只不過立於介紹的地位，明白老實的，把太祖太宗的事功，介紹世人，使沒有工夫或沒有能力讀清史稿，清實錄，東華錄，開國方略的人，利用此冊，就可以了解太祖太宗怎樣統一滿族，建設了這樣一個大帝國，固然我書具在，原無須乎多事重編，但是舊書有舊書的體裁，又不普通，如今演爲通俗，不但加入不少新義，同時也替古人延續了新的生命，這就是古書必得新作的一個義意，不過爲普通人容易披讀的一本平話而居然獲得了大臣賞，這實在是出於意料之外的，除了既驚且感，實在無話而說了。（完）

（閒話）趙秀才

清時余鄉有趙某者，風流才氣，健言談，重功名，但不耐寒窗，終日嬉戲於街頭，見同鄉，則言曰「汝明年看我如何風味」，人均呼曰無賴子，然嘗見其手持論語以讀，他書則不顧，人問之，則答曰：「余要走運氣，必定碰篇也」。

翌年縣試，全縣士子皆往應次，趙某也在其內，出題答之，適爲論語句，趙某揮而就，遂出，笑曰「此天意耶，人意耶」，發榜日，前五名皆同列，無以分高下，主考人爲此事愁思數日，始終得一良策，乃指出書籍當面背試，趙某心愁之，勉强赴考，其他四人背時間有坎坷，所指之書非大學即中庸，趙某未嘗一讀，心憂更甚，主考人點其名，趙某步上講臺，祇候指書，此時汗流浹背，面赤心驚，忽如晴天霹靂，聲曰「背論語」趙某頓時心如石沈大海，頓片時，兩唇輕啓，字句迸出口外，清晰可聞，而流俐非他人所比，終趙某得仲一名秀才，鄉人皆以話柄談曰「趙某碰篇得秀才」。

被碰篇者，乃試前專讀一書，考試時所出之題是此書中者，得仲而曰碰篇，趙某可謂幸運極矣，初試碰中，試又被碰中，實如趙某所言〔此天意耶〕。

中國三代迄今婦女髮髻攷略〔15〕

唐時末嫁女皆梳『垂髻』

古今注說『長安作盤桓髻，驚鵠髻（見圖，此係叶昭溝發現仕女絹畫斷片，據西域考古圖譜）又作倭墮髻』按倭墮的形式，據中華古今注說『墮馬之飾形也。』又梁徐陵玉臺新詠「照墮馬之垂鬟」，大約此髻就是「垂鬟」的一種了，「垂鬟」兩字在字面上顧名思義很可想像，而元模根裝成詩所說「柔鬟背額垂，叢鬢隨釵斂」，及溫庭筠南歌子「倭墮低梳髻」，恐怕都指「垂髻」而言的，太眞外傳：「方士抽簪扣扉，有雙鬟女童出應」，可知唐俗女子未許嫁皆作髻，波士頓博物館藏宋徽宗模張萱搗練圖中左幅下邊背面的女童，就是「垂髻」，又羅振玉藏仇英模周昉聽琴圖之二女童，均是「垂鬟」，唐詩關於詠垂鬟的詩如段成式戲高侍御詩：「不獨邯鄲新嫁女，四枝鬟上插通犀」，孟浩然美人分香詩「髻鬟垂欲解。」

未完

五百萬年前的爬蟲類動物
今之鳥獸類即由其脫化

據科學家宣稱，地球在五百萬年前，是爬虫類動物占有的世界，也就是如圖所示的腹大肢弱的巨獸，其似「兩棲類」，現在我們看到的鱷魚，蝎子等等的蜥蜴類動物，便是那時展轉溶化而成的，直到一百萬年前，爬虫類的種族便漸漸的消滅了，這當兒，哺乳類及鳥類動物，接踵的產生，不過在宇宙間，他們尚不能佔着重要的位置，而隸屬於巨型爬虫類的統治

〔圖即五百年前之爬蟲類〕

世界女性犯罪實談
竹立譯〔續〕

她們把頭目「賈爾勞」絞殺了以後，便把屍首隱蔽在頭目一個大客廳裡的輪牀下，從牀下取出來了不少馬毛，然後又弄裡不少防腐劑，這樣竟隱蔽好了。

她們有的時候，還在那個躺牀上談着情話。

「頭目的命運終歸於盡了！」

「伊爾特曼」不時的苦笑着，可是「改里」却常像沈思着甚麽。只是這個時候「改里」便要這樣說。

「我們犯了罪是可惡的，但是，若是把頭目留活着，更不知要在社會上流害着多少毒水，那或許比我們的犯罪還要利害能！這樣核計起來，我們的犯罪，或可說是社會的正義也未可知！」

她們一面坐在牀上，一面這樣談着痴情的話，然而，萬一頭目若從牀裏甦醒來，打個欠呻走出，可真要命了，幸而頭目卻時日並進，終於防腐劑的甜吻所迷戀了。

但是，不管「改里」怎樣良心的抗弁，殺人罪終歸還是殺人罪！頭目行方不明的風聲，也就一天高似一天，刑事們也就八方開始搜查起來了。可是，刑事們對於這個黑暗街赫赫有名的大頭目，忽然間就會行方不明的一件事，却懷着非常的疑惑。

然而，任憑他們去怎樣搜查，頭目的行方不明還是行方不明。他們苦悶了，他們發急了，可是，冷不釘的，他們對於「改里」和「伊爾特曼」的關係起了疑惑。

「真奇怪呀！」他們老是這樣想着。

他們對於「改里」的臥室，也曾經詳細調査過，可是，仍然沒有甚麽發現。但是，其中有一個刑事，竟專念去調查那個大客廳，於是，看着了在那一隅有着一束馬毛！

「哎呀！——」

那個刑事，扯那束馬毛，刹那間，砰的一聲。

「妖精啊！——」

於是，便一齊檢察起來那個客廳的家具，不曾想竟在那周圍發覺有一種奇怪的藥味，等一詳細去看那輪牀裡，喲！儼然若生的頭目「賈爾勞」梓頸上露着紫色的筋，明明白白的便顯現在了刑事們的眼前。他們這纔一齊喘了一口粗氣，不約而同的喊了一聲：

「這回還說甚麽！」

已完

日本風俗習慣誌
李心炎著〔十〕

據日本人說，此風原自中國傳去，而日本最初始自嵯峨天皇時代。

屠蘇本是用山椒，防風，肉桂，桔梗，白求等調和而成的藥品，考在紅帛製的鱗形袋內，每至年末，日本藥舖都有出售，一般人買在家去，侵入酒內．普通多用味淋酒，較普通日本酒，其汁濃而味甘。

在十二月三十一日晚，將酒浸朶，裝入木製朱漆的圓形壺內，此種酒壺，一年一次專裝此酒，至於其盃，亦係木質朱漆的，壺與盃均以金色繪以松，鶴，龜花紋，取長壽之意，而其盃與平常酒盃不同，乃直徑口闊約一寸五六，係一極淺淵形。

這種酒，都在何時飲呢？第一次是在正月初一未明的第一頓年飯，家族同圍棹，將要用年飯之前，先斟上一盃，全家次輪流，每人一口即棄不飲酒的人，也要飲一口，因爲此酒，除清香而甘，並無甚麼酒力，不過與白糖水略同而已。……未完

防止麵慌
一般民衆購麵須有警廳證明

【新京】因爲購買麵粉困難，一般民衆皆甚恐慌，本有一袋即能供用之家，而行借亦欲購存，尤以各商店及各飲食店爲甚，莫不設法存積，大價購買，以致麵慌，乃由此造成，這種種不安景象，影響社會安寧，首都警廳保安科有鑑及此，特招集麵商討論方法，以後如有購麵粉者，須至本管警所領取証明，然後方準購買云。

咄！咄！
將三月幼兒能作大人言

【白城子】下九台通訊，龍王廟子村張姓子，甫生三月，言語如常人，村氓好事者，輒以瞻視，或指物或喻事，該兒極能解答，適有造其家者握兒手曰，現在我不會走，假設我跟你去，恐怕遭了罪，信如此言，本是一種詼諧語，何該兒甫生三月，談吐如常人，咄！咄！

實行年末警戒並平抑物價
馬署長關心民瘼

【肇州】每於年末之際，時發不測，舖商及床驗知此際無力，早備年需者，因之貨價騰漲無限，一般貧苦之戶，感覺非常困難，城署馬署長有鑒及此，特於，昨佈告週知（一）維持現狀（二）暴利取締（三）禁防竊盜（四）小心火燭（五）禁止賭博（六）清潔道路，遂即招集各甲牌長宣示以上各條俾令家諭戶曉，各官注意，如有違犯，六家連座，至除夕晚一點至三點以及初六日晨早舖商開市，此時准予燃放爆竹，警署派員彈壓，逾時不得自便燃放，以此防備於前，四民得高枕無憂云。

大連冠蓋往來

【大連十三日國通電】爲興興亞院以及中央關係者局礎商事務而行東渡之華北臨時政府建設總署技監三浦七郎氏，當歸任之途次，於十三日搭乘入港之烏蘇里丸抵連，當即前往北平矣。

又電：日前東渡之滿化常務深水壽氏，刻已於十三日搭乘烏蘇里丸歸連云。

又電：南滿鑛業常務高木陸郎氏，於十三日搭乘入港之烏蘇里丸來連，當即轉乘亞細亞號特快車北上矣。

又電：建設新中國之滿鐵華北事務所採用之社員第二班石馬鐵班二百二十一人，刻於十三日搭乘入港之烏蘇里丸，於就任之途次，便道抵連，豫定暫住一宵後，即連絡前往北京云。

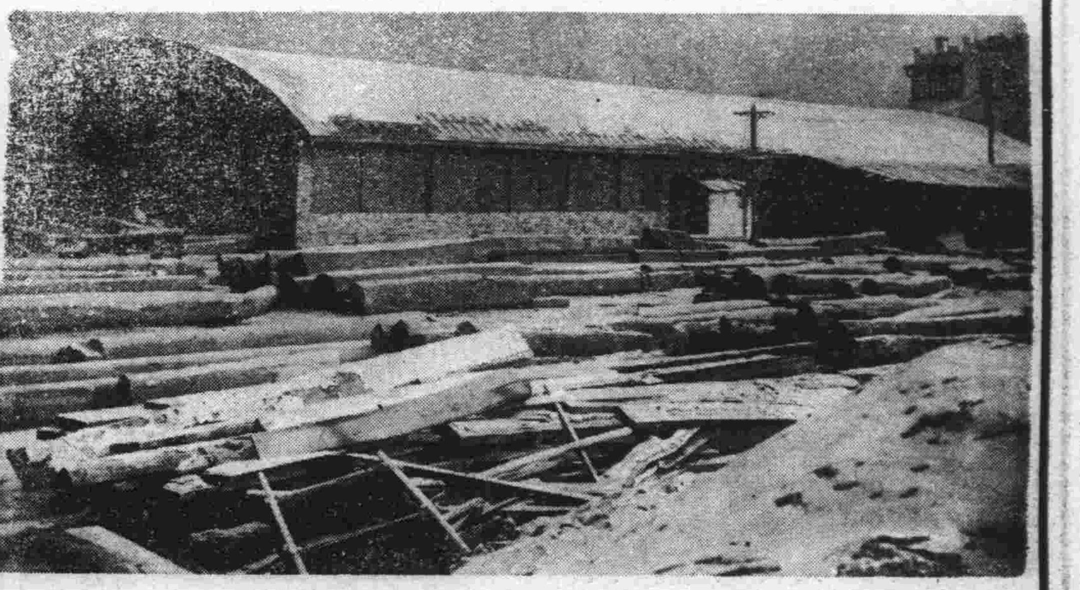

福義合機鋸工廠新建築樓房如上

本工廠自開設以來，歷經多年，早蒙各界所洞鑒矣，茲爲擴充營業振興實業起見，除建設新式樓房機器外，又添設各種機鋸，並招聘高等技師，所鋸各種材料無不精益求精，對於建築各樣材料大小角材厚薄板片木箱箱料無不俱備，批發零售，價值從廉，代割鋸口鋸薄路小非常迅速，不但不虧材料，而且信用素著定期不悞，歡迎惠顧

地址哈爾濱道外南八站大同路一三七號
工廠電話二六〇四番
總櫃電話六二一一二

契紙被匪焚燬聲明作廢

啓者敝人張翰林於民國七年二月二十一日價買阿城縣三區隆西屯韓凌閣名下熟地七晌東至韓姓西至張姓南至道北至界契紙一張又同年十二月十二日價買趙廷禮名下熟地四晌二畝坐落同上東至閻姓西至張姓南至王姓北至張姓契紙一張又民國八年九月十九日價買韓鳳閣名下熟地七晌坐落同上東至韓姓西至張姓南至張姓北至崔姓契紙一張於事變之際被匪焚燬除呈請河城縣公署補發新照外特此登報聲明一併作廢
張翰林謹啓

大同電影院
今天：兩大巨片合演
香艷風流世巨片
天一出品　陳玉梅主演　百花洲
（同時加演）奇情武俠巨片　騎俠
下期准演　方世玉打擂　舞宮春夢

孔氏醫院
分科治療　住院隨意
地址南崗山街吉林街拐角
自動電話六九七二番

新舞台　道外北四道街
日：金刃芳　賀麗艷　方寶成　蕭麗華　韓寶春　花秦蓮　小桂花　小荷花
三節烈　高成借嫂　戰冀州　回盃計　越虎城　姊妹花
晚：張洪雲　蕭麗華　韓寶春　方寶成　筱桂花　花秦蓮　小荷花
夜番周　紫琴　絲絨計　大四杰村　三本桃花墜

華樂舞台　道外十六道街
恭賀新禧
十九號新正月初一日早晚全體藝員準於開演

初五初六初七初八開演（新片）冤魂復仇
初九初十十一開演（新片）桃色新聞
十三十四十五十六十七開演　貂蟬

巴拉斯有聲電影院　電話七五〇四番
今天開演
天華藝術旅行團　登臺表演新奇節目　午后一點開
藝華公司出品全部對白有聲　小姊妹　袁美雲主演

馬迭爾影院　今天開演
歌舞大會
加演影片　熱炎
四點半開

平安電影院　哈爾濱一面街　電話四五一二番
修理內容　暫行停演

亞洲大戲院
（今日開演）
暨南公司有聲對白神怪鉅片
白牡丹　姚萍及全體合作
加演武俠巨片　東方三劍客
下期演　舞場之花　天一聲片

光陸大戲院　哈爾濱道外六道街　電話八九七五番
今天兩大貢獻
轟動全滿譽滿東亞首次來哈
亞細亞少女歌舞團
東洋優秀少女！完全西洋作風！
男女二十餘登台表演　新奇的歌舞驚人的武術
同時加演
天一公司出品對白有聲滑稽笑片
王先生　奇俠傳

國泰有聲大戲院　哈爾濱道外十六道街　電話一八九九一番
今天兩大貢獻
快活林公司出品對白歌唱有聲巨片
小姨　夏佩珍主演
小姨懷春！姐夫誘之！妻子色衰！丈夫棄之！
影後加演
天永魔術團　臨別紀念　祇演二天
今天魔術　牛魔王化身女郎
春節特選　四四潘金蓮

春節決定選演　除夕卅日起
新華公司最新古裝偉大珍品
四潘金蓮
六大明星聯合主演　袁美雲　顧蘭君　陳燕燕　童月娟　金燄　金山
同時加演　新華最新大笑片　無敵武術團
五個寶貝得意傑作　韓蘭根　劉繼羣　殷秀岑　尤光照　葛福榮

南崗亞細亞電影院
春節特選舊卅日演
世界無敵影界最大之血戰片
血染山河

大光明有聲電影院
道裡中國九道街電話六九五二番
今日再演武俠偵探片
除了「生龍活虎」這算要部「秘密女探」最爲強！
鄔麗珠　彭飛（合演）
秘密女探
殺人犯神通廣大偵探大段高強手
加演世界新聞影片

世界防共加盟國調印時
哈市擴大舉行排共大會
舉行目標及辦法等已規定

協和會哈爾濱市本部，以我國參加防共協定，除於加盟各國簽字之吉辰，全國各省市縣旗，一齊排共大會，以期建成世界排共之完璧，完成道義國家，確而向東亞新秩序建設，確立世界和平，途徑上邁進。將定於世界防共協定加盟各國，於協定簽字之期，依前記之趣旨，本市擴大舉行排共大會。茲誌其目標及辦法如後：▲目標：一，對於國內，使國民徹底的明瞭參加協定之趣旨，並以强化舉國排共運動之實踐，俾資國民一體的組織，有所急速的擴充。二，對於國外，宣揚國民排共之決意，以期世界防共陣營之擴大强化。▲實施之日期及場所：於防共協定之簽字之當日午后一時，在哈爾濱神社聖域內，隆重舉行之簽字日，俟決定后，即時與各方面研究。▲宣傳方法：一由各新聞雜誌，刊載記事，以期排共翌日之徹底的普及。二，於舉行排共大會之當日，請各新聞社，特別加添篇幅，廣行宣傳。三，於全市內，張貼標語及排共之畫片。四，在本市內各大電影院，十一處，在一個月期間內，以門燈放映排共宣傳照片。五，於市內各要衝，［哈爾濱車站前段街，秋林洋行，許公路，地段街，中央大街，軍官街等六處，裝置宣傳塔］。六，在全市各機關，各學校及團體，大商店，自行製作標語懸掛之。七，交通會社，制用電車及汽車宣傳之。▲實施要領：一，動員之範圍，預定爲協和義勇奉公隊，協和會所屬各分會，青年訓練所，國防婦人會，各學校，其他各種團體，［關於各機關，各團體，宜將團體旗幟，置於隊前，集合於指定之位置處，前，各團體如有話號或音樂隊之設置，亦一齊參加。二，施事項，各戶一齊懸掛國旗，並不止限於排共大會開催，即各戶均須懸掛之，於會場決議世界防共協定加盟排共大會宣言同時終了後，於締盟同代表機關遊行，合唱萬歲。右遊行路線規定後，發表之。並於當日舉辦映畫會及講演會，俟規定後，方通知之。

同情週間義捐金
今日開始發放
貧民亦可樂度春節

協和會哈爾濱市公署分會，爲順應哈社聯會所舉辦之年末同情週間，實行向市署各會員勸募，計共收同情金六百餘元，其中最多者，爲該署會計科坂口榮一氏，贈給國幣十圓，因年末時得到獎金最多，故提出此數，以惠濟貧民。連同各區事務所，共募得二千餘圓，業經整理就緒，預計本日（十五日）起，於各區事務所，開始發給市內貧民，以作新年之用度云。

哈鉄管下
青少年團之現況
共九十一萬六千五百餘人

現據哈鐵產業課愛路係調查管下一月份間，鐵道愛護團及愛路青年團現況如下：在全哈鐵管下一萬五千八百四十三杆長度路線中，共有愛護團三百七十五團，愛護分團八百零九團，團員九十一萬六千五百七十六人。其中愛路功勞者，共受表彰之人員，五百五十二人。在哈鐵管下之青年團，計一百零八團，分團四百七十九團。受訓練之團員，二千八百九十九人，未受訓練團員，二千七百八十八人。少年團爲一百二十團，分團四千零二團。受教育訓練之團員，二千六百三十七人，未受訓練之團員，一千六百七十九人。

初等教育
教輔規則
省署已規定

濱江省公署，爲謀教育上之補助，乃計畫採用教輔，昨日省令業已發表，樹立濱江省初等教育教輔規則，訓令各縣旗，一體遵照辦理如左：

一，關於從事初等教育（指國民優級學校，國民學校，國民學舍及國民義塾之教育而言）之教輔（以下稱教輔），在無特定法令時，依本規則辦理。

二，教輔年齡，在十七歲以上，須合於左列各號之一者。一，國民優級學校，或與此有同等程度以上之學校畢業者。二，入學資格，爲國民學校畢業，或與此有同等學度資格之學校畢業者，其修業年限，在二年以上之職業學校畢業者，或第二學年修了者。三，與前各號有同等以上之學校畢業程度，檢定合格者。四，其他在縣旗市長認爲適當者。

三，在縣旗市長採用教輔時，須使其提出左記文件，並須對其性行，學力，身體，有行檢查之必要。一，三個月以內之二寸半身脫帽像片，二，履歷書，學校畢業或修了証書，或學力檢定，合格證書之謄本，四，身體檢查書，五，其他必要之文件。

四，關於教輔之休職及退職，準用康德四年民生部令第二十八號，關於初等教育教師之件，第三十七條乃至第四十條辦理，但無須省長之認可。

五，照教輔月俸額最高四十五圓，最低十五圓（十級），經省長之認可，由縣旗市長定之。但對於受有最高級俸，並特有功績之教輔，得漸次增俸，至七十圓爲止。依特別事由，支給前項所定之額以上時，須具事由，得省長之認可。

六，對於從事舍長或塾長之教輔，得給津貼。前項之津貼額，在本俸之二成以內，由縣旗市長定之。

七，教輔退職時，得準於初等教育教導，給與退職金。

道外平安電影院
事件糾紛益擴大
鴻賬契約均送檢察廳
詳爲偵察中

本市道外景陽街西口平安電影院，其財東爲常蔭庭氏，不幸於上年秋病歿，遺其母常郭氏，執理家務。最近因與平安電影院經管人吳毓純，發生糾葛，具狀法院，謂吳經理有侵佔營業及偽造契約之罪，以致雙方對簿公庭，迄未解決。故將營業，呈請管轄之正陽警察署，以十日期間，暫行停演，以期事件之早日解決。但今已屆十日期滿，仍無頭緒，因此仍然停演。而在此停演期中，有財產者，固屬無關輕重。但丁此春節在即，牛活難艱之時，牽動從業員四十八人之失業，同時連帶百數十人之生活問題，所以在此年關當頭之期，由於娛樂見地，即一般市民亦急於期待其早日開演也。因該案內情極其複雜，僅就所知者，摘錄如下：已故之常蔭庭，其先父曾任護路軍營長及邁尹之優職，其家中頗有積蓄，及其故去後，遺有二位夫人氏之子常白氏及常郭氏，並氏之子常蔭庭等，執理家務。年來因無其他進款，以致欠有外債，而常白氏亦以年老故去，僅遺常郭氏及子蔭庭二人，於康德二年三月間，爲清償外債起見，將其所有在道外七道街之樓房，抵押於東拓株式會社，押款八萬七千圓，以償還外債，以四萬圓創辦電影院。因家中無人照料，遂經人聘請久在哈市經營電影院營業之吳毓純氏爲經理，數年來頗有餘利。至如何分贏利，不甚詳細，當初雙方條件如何，外人亦不得而知。但常蔭庭於去年死後，常宅爲清理家產及外債，因與有諸多不合行爲，致發生糾紛。當時常郭氏委託律師，以偽造契約與侵占營業之罪名，控與道外地方檢察廳。在控訴以前，雙方紳數人，以世交之關係，與之和解，後因雙方各不相讓，以致未奏效。據知者謂，平安電影院，既係常宅出款創辦，而營業許可，又係常蔭庭之名義，其吳毓純不過爲經理支配人。常宅有辭退之權，即根據治安部頒發之營業取締規則，亦如是解釋。前者常郭氏曾二次派人赴電影院接收，未能成功，以致事件日益擴大，各方甚爲注意。現任已將該院之鴻賬，以及契約等，均送警察廳，在詳細偵查期間，將來自有公平之裁判。不過已逾請示停演期間，營業許可，能否發生問題，亦頗堪注意云。又：吳毓純日前已赴新京，是否施其靈活手腕，奔走此事，或與滿洲映畫協會有所磋商，實外人所難知者。

舊曆年前
省公署之職員
接濟一部薪俸

因爲舊曆年關在邇，滿人之習慣，在此期間，均需要錢款，故濱江省公署滿系職員，乃要求將本月俸薪，提前發放。但幹部因有困難關係，雖諒解此情，因有當局發放，實有不可能在，遂允接濟一部，結果備員以上接濟二十元，雇員以上接濟一十圓，對此數目，決定之後，遂於昨日正式發放矣。而市署之本月薪俸，則爲全部之接濟矣。

成泰益火磨
製作包米麵
補麥粉之不足

因小麥原料之缺乏，致麵粉界之營業不甚活躍。際此舊歷年關，依滿人之習慣，爲需要麵粉最盛時期。茲悉製粉界，爲應付市民之渴望計，研究改製包米粉，藉以補救小麥粉之不足。當地之成泰益火磨，已自十三日起開始製作，其他裕昌源，福康，雙合盛雙城支廠等三家，亦計劃着手製作包米麵粉。至其出品之譜，每日約有八千一百袋，計裕昌源一千二百袋，福康二千五百袋，成泰益二千四百袋，雙合盛雙城支廠二千袋云。

指示開拓方針
十九日在京舉行開拓會議
森田次長及大塚科長參加

新京開拓總局，自本年一月一日實施設置后，基於國內土地招墾開發，並將日本向滿洲二十年移民計畫，改爲十五年。於此積極情勢下，開拓總局，遂樹立今后之開拓方針，努力於邁進工作。然爲謀開拓事業圓滿進展，及指示開拓方針於全國起見，乃定於本月十九日午前十時，在開拓總局召開第一次開拓農事會議，昨日開拓總局，已訓令濱江省公署，屆時除派員參加外，並將提案事項，攜帶至京。因此濱江省公署，已決定由森田省次長，及開拓廳農林科大塚讓之郎氏，屆時參加。惟森田省次長，於本月六日晉京，適在新京修養，故於開催會議前，即不返回任所，屆時即行參加。至於大塚科長，則預定於十八日，攜帶疑案晉京，而所提出之案件，大概以本省本年度之第八次移民及農地造成爲中心，故將來之成果，頗堪注目云。

以櫻花開放季節爲期
哈鐵募集大批赴日觀光團
本年度最低組成二百團體

爲使滿洲國，中國蒙疆各政府下之民衆，對於友邦日本，躍進之姿態，作更深切之認識，特預定於今年春間，於滿華蒙疆各地約十萬五千名之訪日觀光者，前往日本，近櫻花初放之時觀光。右由關係方面，早已着手計畫，在滿洲國各地約萬名，哈爾濱鐵道局，組成訪日團體。記之趣旨，自二月初起、至四月末之，觀花滿開季節，預定編成第一回之訪日視察團，着手募集，以固局前般編成N觀光協會爲中心，以期訪日團體規準之統一，並計劃每團體十名。觀光地預定爲新京起，至奉天，京城，下關，宮城，宮島，大阪，奈良，京都，名古屋，安城模範農村（愛知縣），東京，日光，橫須賀，鎌倉，箱根，熱海，神戶，別府，阿蘇山，門司，而返還大連。經費之規定，最低爲低二百一十圓，本年度以最低二百團體，四千名，由哈爾濱鐵道局管下各站，主催辦理云。

中央大舞台
與貫大元劇團解約
又邀妥常立恒及綠綺香
舊正一日能否開鑼尚未定

關於道外中央大舞臺，因邀角而發生之糾紛問題，在此互相僵局之情形下，似難解決者，陳伯元爲名譽着想，恐有第一次之不守信義，嗣後不能再在北京邀角也，因此控告孫汝元於法院。但此事不過爲名譽問題，故無若何之劇烈情勢，現在正有人從中拆衛中。聞關於邀貫劇團一事，孫汝元情願包賠損失，與之毀約。陳伯元在北京與貫劇團訂立合同時，曾交押金二千餘圓，對此數目，當然不能退回，故孫汝元已認可損失，絕對不邀貫劇團矣。基此，似已解決，而聞孫汝元之意見，決定邀接老生常立恒，有否梁慧超，尚不一定。不過聞常劇團中，有票友下海之青衣花旦綠綺香，中央舞臺方面，現已派員至北京迎接，但何時到哈，及正月一日能否開鑼，現在尚不一定。

東北滿地方
新產金地
又發現多處

爲開發滿洲金業，關於北滿並東滿之採金事業地之調查，最近頗呈進步，今後採金事業之發展，至堪期待。茲誌北滿及東滿採金地區，新發見之鑛區產金候補地帶如下：△琿春地域：由立子社間島鑛業準備採金船二艘，其他滿洲採金二艘，又淺量之琿春砂金內二艘，滿洲鑛山及東滿產業，亦有進出計劃。△穆稜地方：依滿洲採金，滿洲礦山兩社之調查，然更俟今後之調查。△秘山附近：於滿洲礦產計劃下，現進爲採礦計畫中。△勃利附近：除於黑背一艘入船地確定外，現於附近發見入船地。△羅北縣湯原縣，佛山縣，現在實施手掘，該地之預想，多數入船地。△黑河附近：已爲調查完了之三艘，開始活動，更有三艘入船之可能云。

發給規則
布教者身份書
昨省令發表

關於省內布教者，必須有身份證明書，以防不正行爲之發生，故省會昨日發表布教者身份證明書發給規則，誌之於左：

一，對凡依康德五年九月二十四日，民生部令第九十一號所公布之暫行寺廟及布教者取締規則第九條第一項之規定，所呈報之布教者發給之。

二，布教者擬領取布教者身份證明書時，須依別紙第一號樣式，請求書上添付本人最近攝照之像片（半身脫帽縱三五粍橫三十粍）二張，經由所管市縣旗長，向省長請求發給之。

三，布教者身分證明書，不得轉借或讓渡與他人。

四，布教者須常攜帶其身分證明書。

五，布教者，其身分證明書，有效期間，自發行日起，爲滿五年。

六，布教者身分證明書，遇有效期間，或所記事項前發生變動時，須即繳回另行換發。

七，布教者退職或死亡時，其布教者身分證明書，由本人或寺廟代表者，即時繳回。

八，如有遺失時，由本人即時依別紙第二號樣式，向省長呈報，遺失呈報書，請求補發新布教者，身分證明書。

九，布教者身分證明書，如有轉借或讓渡與他人，及塗改所記事項時，得沒收之。

十，依暫行寺廟及布教者取締規則第十一條或第十二條，經取消布教者之寺廟代表者許可時，或禁止布教者布教，並其他教務之執行時，該布教者身分證明書得沒收之。

不度年關
企圖立死
吞毒自殺遇救

昌趙氏，年四十五歲，吉林省永吉縣人，數年前，因本夫病故，獨自一人，孤苦無依，輾轉來哈，姘夫昌吉祥，稅居於道外東順街二十六號，突於日昨，不知因何細故，竟而突萌不生之念，外出購得嗎啡一包，及鴉片一份，歸而悉數吞服，企圖自殺。嗣因毒性發作，滿室亂滾，口吐白沫，呻吟不已，當被昌某發覺，於情急之下，急忙外出，請來福安醫院醫生，施行灌救，將烟倒出，始未演成不幸。惟其服毒原因，則堅不吐露，據知談謂，趙氏於數年前，因前夫病故，自己來哈，因無所歸宿，爲生計關係，遂陷入下流。嗣經人撮合，與昌某在一起姘居，趙氏因迭經蒼桑，於風塵之中，早爲過路之人，故自來昌家之后，頗能安份度日，惟昌某爲人色狂，雖月入無幾，每常外出尋花問柳，度其自由生活，以故每月所餘，幾不能自給，因之家庭之中，大現艱窘，幾有斷炊之概。趙氏處此境地，因感自己命薄，迭遭凍餒，生不如死，遂萌短見，而出此下策者，抑或其中另有他情，則不得而知云。

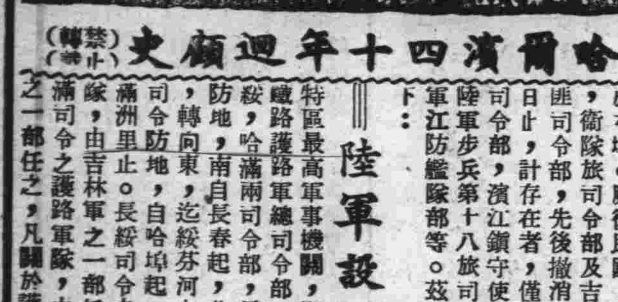

哈爾濱四十年迴顧史　133

陸軍設置

一月，十一月，又添設吉黑二省勦匪總司令一缺，司令部設於本埠。厥後民國二三年間，衛隊旅司令部及吉黑二省剿匪司令部，先後撤消。截至今日止，計存在者，僅護路軍總司令部，濱江鎮守使署，東北陸軍步兵第十八旅司令部，海軍江防艦隊部等。茲略分述於下：

特區最高軍事機關，即爲東省鐵路護路軍總司令部，分設長綏，哈滿兩司令部，長綏司令防地，南自長春起，北過哈埠，轉向東，迄綏芬河止。哈滿司令防地，自哈埠起，而北迄滿洲里止。長綏司令之護路軍隊，由吉林軍之一部任之，哈滿司令之護路軍隊，由黑龍江之一部任之，凡關於護路範圍內之事宜，不分吉黑之軍隊，總司令均有命令及調遣之權。至護路軍總司令一缺，係特任職，當時由吉督張作相兼任，普通文件，由該司令部總參謀長代拆代行，若遇重要事件，則電請總司令核奪。該部除參謀長外，並設秘書三員，分設參謀，副官，軍需，軍務，軍法，軍醫等六處，每處置少將處長一員，處員若干人。此外設外交科，偵緝所二部份，偵緝所有偵緝員十餘人，其職務即押東省鐵路之來往客車，以免軍人滋擾列車秩序。濱江道區之最高軍事機關，爲濱江鎮守使署，於民國九年添設，當時均由東北陸軍第十八旅長兼任，其管轄範圍與舊濱江道尹同，至軍隊之駐在本埠者，僅第十八旅之一部份，其他大部，均駐在東路沿線，擔任護路事宜。鎮守使署，又轄本埠之軍警稽察處，所謂軍警稽察處者，即由陸軍與警察合組而成之稽察機關也。與鎮守使署衛隊連，駐本埠之東北憲兵隊第五隊第十七中隊，及濱江公安局，共同担任本埠道外之治安。鎮守使署，鎮守使下設上校參謀長，副官長各一，少校參謀，副官各一人，上尉參謀副官各一人，三等軍需正，軍醫正，軍法正各一人，第十八旅旅部，亦在本埠，其組織與普通旅部同，無庸另述。

海軍江防艦隊部，設於本埠道外正陽十八道街，初名吉黑江防司令部，於民國九年六月成立，專司巡弋松黑烏三江，保護來往客貨船隻，維持安寧而設。十七年夏，東北艦隊改組，設海軍司令部於奉天，總司令即由東北邊防軍司令長官兼任，將東北艦隊改組爲三隊，第一艦隊轄海圻等六軍艦，駐青島。第二艦隊，轄定海等四軍艦，海駿等五砲艇，駐長山島。吉黑江防司令部，改爲海軍江防艦隊部，駐哈爾濱，統轄江亨，江泰，江平，江通，利捷，利綏，利濟等八軍艦，江清，利川二運艦，飛鴿，飛鴻，飛燕等三汽艇，振武，興武，揚武，寧武等四駁船，及飛鷹滑艇，附設海軍陸戰隊養病所，煤柴棧船塢，火藥庫，水路測量班，及槍砲帆纜軍士班等，該江防艦隊，控禦邊陲，頗著功效。就其組織言，總隊部設少將艦隊長一員，中校總教官一員，分設軍務，軍學，軍需，輪機，文書等五課，及參謀副官二處，計少校一二三級參謀各一員，少校中尉副官各一員，少校上尉，

福民獎券
中獎號碼

第五十九回福民獎券，開彩結果，中獎號碼，發表如下：

◎頭彩　二五，〇七八　甲新京，乙奉天，丙哈爾濱，丁吉林，戊新京，巳奉天。

◎二彩　一，〇三六　甲撫順，乙奉天，丙新京，丁哈爾濱，戊新京，巳奉天。

◎三彩　四八七九三　甲新京，乙奉天，丙新京，丁齊齊哈爾，戊撫順，己新京。

◎四彩（二十三彩）

二八九四九　一七七七六
四四九三六　六二五七六
二四〇六八　二五三六七
八六一一　三八二七
三二五九二　四三八四六
四一〇五一　一八五九八
一三八三八　一八九六八
一八二八四　四四三〇四
三四三四三　一二五〇

三八八三六　一七七三七
一九七七三　七八三五
二四六〇三

◎五彩（四十八彩）

三四八五四　四六九六八
三七七〇五　四四五〇七
三四二四五　四九五三九
三二七二七　二〇〇五六
三四三一二　二九三二九
一二五〇〇　二三五三六
一三六四二　二一二六一
一八六二〇　二九六〇四
一七四一八　六五〇六
一〇〇五二　八二四
四七五一三　一一九五
四九八二〇　四七二二〇
一四八八七　三六六九八
九一六三　三四二三
三九〇七四　三九九四七
四九〇六三　二三七五二
二〇七四七　三七〇〇八
二一四五三　六六〇四
二二二五一　四六六二二
九一二九　二〇六九
四五五五七　六四二二
四三一七　四六二四
一〇四九七　一一九二
三〇五　一五二九七

二月十五日
日出：七點三十八分
日入：六點十九分
天氣：晴

櫃夥携款潛逃懸賞緝捕

啓者茲有櫃夥戰國璽字子玉又名亞民現年二十九歲山東掖縣人在號服務年餘忽然良心改變於本年二月十二日經敝櫃外員由牡丹江匯至平陽驛分櫃國洋二千七百元令戰國璽持據提欵詎料伊提欵到手竟將全數携帶潛逃不知去向敝號當即報告警署及憲兵隊存案查緝外特將該逃人像片等刊印報端仰各省縣官商紳士分向各方查訪如有訪知詳細下落密報敝號通信謝金五十圓如若查獲逮捕者隨後示知酬金二百元決不食言特此聲明
牡丹江省密山平陽鎮福泰號製粉廠

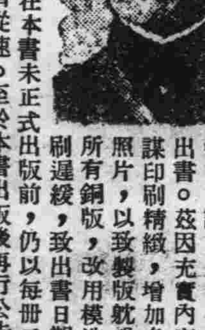

郭松齡事變始末記
出書日期延緩啓事

啓者，本社出版之郭松齡事變始末記，本定本月十三日出書。茲因充實內容，並力謀印刷精緻，增加多數插畫照片，以致所有銅版，改用模造紙印刷遲緩，致出書日期，不得不延緩數日。而在本書未正式出版前，仍以每冊二角五分預約出售，希購者從速。至於本書出版後再行公告，此啓

契紙被匪焚失聲明作廢

啓者敝人陳永吉於民國九年五月三日領有吉濟字九零零五一號坐落三姓屯土地執照一紙面積爲九晌整又於民國十四年一月一日領有吉升字三八零五八號坐落三姓屯土地執照一紙面積爲兩晌整以上兩契紙共計熟地十一晌整除於民國十九年出賣與哈爾濱市韓家窪子屯張振邦名下一晌五畝外淨餘地九晌五畝整所有執照兩張同於事變之際被匪焚失除呈請阿城縣公署補發新照外特此登報聲明作廢
康德六年二月八日　陳永吉謹啓

新記木廠廉價出售柴梓廣告

敬啓者敝廠在哈開設木梓廠十有餘年向係採辦大宗火柴木梓批發營業今因市內燃料缺乏爲普及利益起見情願將舊存專待批發之大木梓子一律按照批發廉價零星出售又有柞木大梓子及水曲柳大梓子專作材料之用者亦特別廉價出售塲賣柴乾童叟無欺再本廠備有專用馬車及電話如承賜顧毋論何時請電知即送存貨不多務希從速特此廣告
設道外東興街八號郵電車道北十五道街電話九四四二

公和利

春節到來

宴會應備辦的
乾菜　罐頭
茶葉　糖菓
娛樂應備辦的
唱機　唱片
樂器　玩具
種類齊全　定價低廉

草約過期作廢聲明

逕啓者敝人原領伊通縣西北東青溝煤鑛一處於昨年十月三日與俄人甫雷特闊夫訂立草約言明在三個月內作鑽探工程過期草約失效茲因過期多日承租人並未鑽探合依原約聲明作廢特此登報聲明
聲明人鑛權者郭家店趙玉璽謹啓

穆稜縣前通和墾地公司股東兼經理鄒明恕緊要聲明

查敝人繼承先父穆稜通和墾地公司股權並經理事宜會因病未克到場仍委託舍弟明德代表辦事於去年各股東在哈開會特敝人亦因病委託舍弟明德代表出席舍弟明德僅係敝人之代表而已並非前通和墾地公司之經理恐有誤會特此登報聲明
康德六年二月十二日　鄒明恕謹啓

大光明有聲電影院

春節決定選演
舊曆除夕三十起演
新華公司最新鉅片

四潘金蓮

六大明星合演：袁美雲　陳燕燕　顧蘭君　童月娟　韓蘭根　關宏達

片中有四個潘金蓮　四個武大郎　眞眞假假　使人眞假難辨　銀壇沒有　珍品稀！

同時加演　無敵武術團　新華新公司最新滑稽笑片

楊紫融醫院

◉施送施診日期

生死者施送

生產者無力延醫本院車費自理無料接生死亡者無力成殮本院施送薄棺一口

醫藥施送期

每月舊曆初一十五日每星期日（一月共六日）早十點至午後二點健康相談醫藥治療分文不取花柳科注射施送手術

本院設置愛各斯光，淋病電氣滅菌機診治內外科，花柳科，住院隨時。

哈爾濱桃花巷路南 電話八四四〇

道裏 猶太醫院新按設

愛克斯光撮影機

是歐洲一九三八年最新發明的

撮照內科及骨節各症病像收費低廉

每逢星期一，三，五日照自晚六時至七時止

主任醫師 波立爾恩啓

哲學家鐵嘴張啓事

鄙人幼讀經易諸書，又昧於時學，自知功名無份，專攻命相之學，問世以來，頗蒙各界垂青，自知學識淺陋，才勝愧甚之至，適逢春節，爲酬謝各界諸君，似以才情時間與臨力減之價，批命一望，信我諸君萬勿失此良機，盼欲知終身富貴命運優劣前途一切眞象與六十歲流年本年命令請將生辰年月日時寫明回信地址隨信寄來郵票一圓收到後四天批回 外埠概不加價空函恕不答覆

通信處哈爾濱市道外北五道街大觀園對門 哲學命館 便妥

打字科（普通科隨時入校　速成科　完全科各三十名）

霽虹打字傳習所招生

承打各種文件（夜課補習一班三十名）

新購日文打字機數台　備有清潔宿膳函索簡章附郵票二分　地址哈爾濱道裏外國七道街十一號

專門耳鼻喉科

醫士連次聶爾 現已返哈 照常應診

道裡外國四道街二十五號第四戶松浦洋行迤西 電話七八一九

接診時間 每日午前九時至十一時 下午四時至六時 星期日停診

德國醫學博士 衛德美

現已返哈照常接診

專門內外科婦人科小兒科花柳科皮膚科產科接診時間每日上午九點至一點午後接診每禮拜一禮拜三禮拜五五點至七點 精通滿語

新遷道裡十一道街三十三號二樓第四戶 電話七二二三九

哈爾濱馬迭爾旅館

道裡中央大街一一三號

電報掛號哈爾濱（馬迭爾）

哈爾濱唯一之大旅館 位於最繁盛中心地點

房間不帶浴室者每天由兩元至四元

房間帶浴室並梳粧台者每天由五元至八元

每住過一星期者按九扣計算

每住過一月者按八扣計算 長期住者則另議商

飯店咖啡館 備有早餐午餐晚餐價碼低廉如有訂菜及酒類價格亦格外適宜宴會每人由二圓起碼

旅館附設電影院撞球場酒吧男女理髮

醫學博士 林特聶爾

▲專治淋病皮膚花柳膀胱等病

接診時間 聘有滿語翻譯 每日午前九時至十午前 午後四時至七時

道裡斜紋街五十號二樓第四戶一二號子街中間 電話五二二六〇

失照聲明作廢

領名	坐落	地目	面積	東西	南北	失照種類字號	摘要
侯振山	馬橋河新安村	荒地	二〇〇〇	東溝 西溝	南小甸 北山坡	買契	松宇大同元年匪亂遺失
同	同	同	一五〇〇	東盧姓 西荒	南山坡 北水甸	不詳	同

右記失照自公告日起滿三個月時如無聲請異議者不論落於何人之手均認爲無效

康德六年二月一日 穆棱縣長 袁慶澤

贈青年夫婦性病自療法

1. 你是青年？何以遺精，頻尿，記憶遺忘，面黃肌瘦，神經薄弱嗎？ 2. 夫婦勃谿，弄得閨房中烏煙瘴氣，是不是有了陽〇，不舉，早〇，淋濁，白帶，能使愛情冰冷，視床第上如地獄刀山，這是多麼最痛苦的事情啊！ 3. 男女的淋濁白帶，爲的是不能生育，家庭間缺少了小寶貝 4. 夫婦相怨…

欲解決上面四個問題，請剪稿附郵票五分函上海安納金路榮安里蔣玉堂索取「青年自療新書」兩冊，本書指示你走上健康幸福的路上去［濱江］

遠東當鋪

地址：地段街田地街拐角

本當鋪收當，首飾鑽石，金銀什物，懷表，手表，皮襖，皮袄，棉氅，夾大衣，全身洋服，縫衣機器，及其他物品。

遠東當鋪貸款，自國幣二元至國幣五百圓月利三分，若貸款在國幣九百圓以上者月利二分。

遠東當鋪收存各種物品，對此物品特備有倉庫，保存費由本當鋪及物主協定之

遠東當鋪收押各種貨物，例如布疋，工廠製品，皮張，金屬製品，及其他，貸款手續極屬方便。

失照聲明作廢

領名 劉世成　住址 河南村　地目 熟地　照號 不詳　坐落 河南村三岔屯　面積 二垧四畝

四至 東山根 西至河 南山頂 北劉世成

右記失照自登報日起滿三個月時如無聲請異議者不論落於何人之手均認爲無效特此聲明

康德六年一月七日 穆棱縣長 袁慶澤

民生部立案

哈爾濱松島學院

招收：一二年級生各五十名　中等學力檢定班生三十名

校址：哈爾濱道外南十一道街

二月十五日開學　簡章附郵票一分函索即寄

哈爾濱女子實驗打字員養成所招生

本所是高級學習打字新式機器畢業後實地練習招生二十名備有詳細簡章函索即寄

開課日期 現已開課隨時入學

報名處 道外北二道街十四號杵律師事務所內 道裏外國三道街二十二號飯店組合內

招生 哈爾濱安本日語學社

一，班別 高，初，中，各級專修班

一，課程 日語，會話，讀本，文法，國文，數學

一，開學 三月一日

一，詳章 函索即寄

一，備有 宿膳及體育場

一，社址 道裡外國頭道街四二，二

照像傳習所招生

本所於本年二月十一日遷至道外北大六道街慈光電影院南隔壁二九號春華照像館內

◉注意 哈爾濱道裡中國十三道街路北三一號樓上春華照像傳習所聘有照像男女教師經驗宏富教授親切兩個月畢業保將照像技術學成校內備有男女宿舍清潔寬廣有志者盍興乎來詳細簡章函索（須附郵票二分）即寄 分班授課 早前十時至十二時 晚班午後六時至十時

德國醫學博士 莊結爾萬

專治淋病皮膚花柳虛弱內科

道裡外國二道街六十三號

接診時間 午前八時至十一 午後四時至七時

失照聲明作廢

領名	坐落	地目	面積	東西	南北	失照號碼
紀善堂	元寶鎮大高力	荒熟	晌 四五一一	界堆	成德堂 雲秀堂	荒字照
守信堂	同	同	九九三八	惠和堂 界堆	福德堂 務本堂	同
同	同	同	一三五〇〇	吉慶堂 界堆	何蔚天 永安堂	同
大東公司 楊緝文	元寶鎮楊家店甲	荒地	九〇〇	王德茂 楊緝文	大東公司 耿心一	荒字照 五一五
慶餘堂	同	同	九〇〇〇	第九圖界 王竹坡	李顯達 士志立	同 六〇一
徐宏本	元寶鎮楊家店甲	荒地	四〇五〇	楊緝文	王德茂堂	買契
沙振儉	老街基青川甲	荒熟	九四五〇	邢德良 河	鮑丕長 界堆	不詳
邢德良	同	同	九五〇〇	本地 泉傳盛	董志 黃平恩	同
馮長青	珠河保丁山甲	熟	二五〇	王子敬 馮長青	王子敬 同	同
唐萬有	元寶鎮裕民甲	荒	二〇〇〇	小河 常明和	曹明 劉玉卿	同
陳慶林	元寶鎮裕民甲	熟	三一一四	趙福臣	雷鳳祥 西南岔河	不詳
朱相卿	元寶鎮南元甲	同	一〇〇〇	崔玉凱 黃明輪	李向陽 朱相卿	同
鞠樹堂	亮珠河成功甲	荒熟	九七七一	趙鳴九 李萬金	李海樓 趙鳴九	同
公利堂	元寶鎮居仁甲	同	一三五〇〇	常明合 本界	衣喜盛 界堆	同
張喜臣	同	同	一八〇〇〇	陳永全 良福	西南岔河 分水	同
承德堂	元寶鎮居仁甲	荒熟	四五〇〇	楊仁山 福德堂	芝蘭堂 本荒	荒字照
恩壽銘	元寶鎮河子西南岔	玉荒地	九九三〇	鴻升堂 本荒	本荒 關永恩	同
惠和堂	元寶鎮安樂甲	荒熟	九九三八	惠和堂 守信堂	福德堂 惠豐堂	荒字照 六六六
松壽堂	同	同	六七五〇	李士維 德善堂	松壽堂 福善堂	荒字照 六五六
劉福	元寶鎮楊店甲	熟地	四四四	界堆 河溝	韓姓 孫姓	清字照

以上係大同元年事變丟失

右記失照自登報日起滿三個月時如無聲請異議者不論落於何人之手均認無效特此聲明

康德五年一月二十九日 珠河縣長 宋天人

失照聲明作廢

領名 高建陞　住址 六區江西保　坐落 六區小人國　照號 忘記　地目 旱田　面積 三十垧〇三分

四至 東至江 西至山根 南至于溝子 北至延壽

右記失照自登報日起在三個月以內如無聲請異議者無論落於何人之手概作無效特此公告

寧安縣長 袁怡庵

失照聲明作廢

領名 張廷富　住址 同　照號 吉清字五四五四七　坐落 四區杏山堡　面積 五垧　地目 熟地

四至 東至惠本姓 西至道 南至北 北至本姓

右記失照自登報日起滿三個月時如無聲請異議者不論落於何人之手均認無效特此聲明

穆棱縣長 吳壽昌

失照聲明作廢

領名 王彥生　住址 河南村　照號 盟字買契三六〇　坐落 興源村大屯　地目 荒熟　面積 二二垧五〇

四至 東至山分水 西至山分水 南至吳長勝 北至溝底

右記失照自登報日起滿三個月時如無聲請異議者不論落於何人之手均認無效特此聲明

康德六年一月十日 穆棱縣長 袁慶澤

▶哈爾濱天中補習學社◀

日語專修科 招新生三十名（由本日起始報名在二月二十四日入學）

日文打字科 漢文補習科 招新生三十名

新式簿記科 招新生二十名

打字科代打公文信件（隨時報名授課）添招新生

特設宿膳等備有詳細簡章函索須附郵票二分即覆

校址道外北二道街路西十四號

失照聲明作廢

領名	坐落	地目	面積	東西	南北	失照之種類及號碼	失照年月	丟失原因	摘要
福厚堂	烏吉密北圍子	荒熟地	九〇〇〇	李廣深 孔子章	董毓鄉 徐魁一	買契	事變丟失	係抵押品由滿洲中央銀行西安支行丟失	此照原業主廣隆泰
同	同	同	三六四五	李廣深 董毓鄉	徐魁一	同	同	同	同
同	同	同	三七五〇	孫貴之 董毓鄉	李廣深 徐魁一	同	同	同	同
棻民堂	同	同	一〇四〇六	李廣深 董毓鄉	孔子章 徐魁一	同	同	同	同
三祝堂	同	同	四四六九	二八號 李廣深	董毓鄉 徐魁一	同	同	同	同

右記失照自登報日起在三個月以內如無聲請異議者無論落於何人之手概作無效特此聲明

康德五年一月二十五日 珠河縣長 宋天人

失照聲明作廢

領名	坐落	地目	面積	東西	南北	失照號碼	失照年月	丟失原因
吳振東	大用井保大用井甲	原熟	五二二四	東馮山 西閻雅軒	南郭學稼 北孫後堂	不詳	民國二十年七月	被盜竊去
同	同	同	一三七四	東李春 西曹振仁	南李春 北郭學稼	同	民國二十年七月	同
同	同	同	〇九六〇	東張振書 西曹振仁	南李春 北李春	同	同	同
同	同	同	二五四六	東李春 西李鳳春	南李春 北郭文增	同	同	同
同	同	同	〇一四〇	東李春 西本主	南李春 北郭學稼	同	同	同
韋景文	頭道溝保頭道溝甲	同	六二一〇	東霍慶 西本主	南王鳳江 北二道溝界	同	民國十九年八月	被匪人掠去
劉振祿	白毛井保井沿窩堡甲	同	〇四五〇	東丁起貴 西李鳳祥	南徐有發 北徐有發	同	康德五年六月	不慎丟失
張福	汪家井保大房身甲	同	一一六五〇	東白文彥 西邢鳳鳴	南王錫慶 北樊榮	同	民國二十年三月	同

馬祥	城區保第八十五甲	同		〇九七	東李和 西田起立	南王玉林 北楊柏林	同	大同元年四月	同
于連甲	城區保第七九甲	城基園田		〇三六二	東溫慶功 西大道	南門硯田 北吳山	不詳	民國十四年十月	因事變不慎
張連城	雙井保前井子甲	原熟		〇八五〇〇	東李廣升 西張發	南何殿亭 北李發	同	康德五年三月	不慎丟失
孫維林	長發屯保長發屯甲	同	二	〇〇〇〇〇	東唐廣福 西張顯傑	南李珍 北河溝	同	同	同
同	同	同	七	〇〇〇〇〇	東同 西同	南同 北同	同	同	同
同	同	同	二三	〇〇〇〇〇	東同 西同	南同 北同	同	同	同
同	同	同	一七	七三〇〇〇	東同 西同	南同 北同	同	同	同
孫永山	長發屯保黑山王店甲	原熟	〇	五〇〇〇〇	東李馨 西尤德海	南水坑 北楊開吉	不詳	同	同
同	同	同	九	五〇〇〇〇	東同 西同	南同 北同	同	同	同
同	長發屯保西長發屯甲	同	一一	四九〇〇〇	東唐廣福 西張顯傑	南李珍 北河溝	同	同	同
同	同	同	四	一四〇〇〇	東同 西同	南同 北同	同	同	同
劉寶	康金井保東金井甲	同	〇	三三〇〇〇	東羅寶林 西劉長林	南本界 北本界	同	民國八年七月	同
劉文成	同	同	〇	〇四〇〇〇	東宋發 西本主	南本主 北本主	同	民國十二年一月	同
孫永山	長發屯保西長發屯甲	原熟	一一	五九〇〇	東唐廣福 西張顯傑	南李珍 北河溝	不詳	康德五年一月	不慎丟失
范金	蟠龍溝保蟠龍溝甲	同	二	五四〇〇	東范積德 西范積德	南大道 北湯連	同	民國十年七月	同
杜爽慶	同	同	二	六三二五	東杜文英 西龍海	南宋德祿 北黃文煜	同	民國十九年八月	同
康成祥	小楊木林保楊木林甲	同	五	三〇〇〇	東本主 西楊玉才	南楊玉才 北本主	同	民國十一年	避匪丟失
宛忠瑞	二八家井保王壯井甲	同	二	〇〇〇〇	東袁近科 西袁宏閣	南治卿 北袁近科	同	民國二十年七月	潰匪不堪
王安慶	大羅山保高家屯甲	同	三三	八八四〇	東郭祥 西牧場	南于立文 北宋文	同	大同元年十二月五日	被匪不慎
同	同	同	九	一〇〇〇	同	同	同	同	同
王立永	同	同	二三	八八四〇	同	同	同	同	同
同	同	同	九	一〇〇〇	同	同	同	同	同
高永福	望山堡保朝陽堡甲	同	二	七三二〇	東宋永壽 西宋珍	南高永升 北高永升	同	民國八年十月	不慎失

右記失照自登報日起滿三個月時如無聲請異議者不論落於何人之手均認無效特此聲明

呼蘭縣長 單作善

趙氏 肺癆病吐血急效藥到了

▲趙氏肺病咳嗽藥主治▼

此藥專治青年肺癆咳嗽三期以內大口吐血痰中帶血鼻中出血五勞七傷肺痿肺癰肺管炎肋膜炎等症以及老幼四季咳嗽痰喘春秋犯病屢服普通醫藥經年不能除根者速購此藥經服一二三四料准可去根永不再犯詳細說明書在本街代理店

◉濱江總代理 道外協天西藥房 一天育堂 一桃花巷震興源 一道裏仁壽藥房 永慶堂

◉道外正陽街永德堂 ▲北頭道街春和堂

三江省方正縣大羅勒密裕方林業公司董事會啓事

敬啓者竊爲裕方林業公司原於康德元年十月間選董事長李叔延君病故本擬召集股東常期會補選董事長以符定章而利進行詎至本年春季未及開會時而方正縣街被匪焚燒本董事會房屋及一切賬簿物品焚化已盡因營業連年賠累竟致股東常會迄未召開旋於四年春經理隋捷三辭職當由董事鄒瑞亭爲臨時權宜經理至今年六月間不幸鄒瑞亭辭故即由董事張景臨爲臨時權宜經理幸托衆股東鴻福五年度營業比往年較佳諸般病順堪以告慰並應定期具函召開股東大會其奈股東名簿及股票根據均被燒燬名次過多殊難記憶推測辦法必須登報聲明刊期三個月以代函召凡爲裕方林業公司股東務於康德六年四月一日攜帶本名股票親臨本公司換領新印股票以資保存而重權利倘有特別關係如期不能到會時須於開會後展期兩個月將股票寄來認爲有效如在展期內再不到會並不將股票寄來者則該股東之股票即失一切之權利矣

三江省方正縣大羅勒密裕方林業公司董事會謹啓

鎮武工廠

春節降臨大宗流行衣料花色新穎一及各貨特別大減價

道裡中央大街九十七號 電話六一〇三

繡花哈拉他		一元一角
西吉此哈拉他		一元四角
毛巾布哈拉他		一元九角
女睡衣	每套	二元二角
男襯褲		七角五分
男綢布衫		二元九角
雜色川綢男布衫		二元四角五分
女襯衫		六角四分
絲女褲插		四角五分
德立郭大知女褲插		六角
女襯裙		一元六角
繡花女衣		二元二角五分
大宗女孩圍巾		八角
純棉手絹	每打	一元四角五分
棉線洋襪子		三角五分
絲男圍巾		七角五分
純毛線圍巾		一元三角五分
大宗領帶		四角
特大棉絨氈子		七元五角
純毛線女襪子		一元七角

各最一大賣駕臨失機

貨繁律賤請早莫良

同茂東機鋸工廠廣告

本工廠開幕以來以往歷史久為各界所洞悉茲為精益求精以附惠顧之雅意起見又添設各種新式鋸機所割材料平坦光滑較昔尤為精緻對於各種建築材料厚薄板料大小方子灰條鋸末板皮燒柴各種木箱及箱料無不俱備批發零售價值從廉外埠定購車站交貨定期不悞代割鋸口鋸薄路小不唯迅速且多出料如蒙惠顧不勝歡迎之至

雜貨商店

新到各種新花綢緞呢絨棉布人絹　雜貨無不俱全批發零售格外克己

總　火鋸工廠　道外東江沿外振江街第二號　電話八六四二號

分　火鋸工廠　八站南木廠方長街一三六號　電話三九三五號　三七六四號

火鋸總賬房在雜貨商店內　道裡十二道街三九號　電話四二九七　六一七三號

▲佩服活神仙遠方通信求卜糧行漲落難題慘案算盤占卦靈應如響比他人不同

貴鳴謝哈道外正陽十五道街國泰西鄰天然命館瞽目大術士周子良先生神卜驚人▲禍福由命絕非意料夢想所及

山去歲曾向哈天然命館通函大批八宇，經周術士將巳往大運流年批斷靈確直如目見。又批玉山今歲流年春夏護慎自守，少相交往為妙，不料今春果應周先生之言而肇生禍事。緣因舊歷四月二十一日舍下欲蒸黃米刁面豆家石磨正自己磨面使用中，蓋亦燕豆包為餐也。玉山磨未借妥乃行歸家，熟料表家旦包蒸熱後，先由二刁姓僱竟曾凳命，居家正驚疑間，又來串門二人見豆包光滑圖際不信有差，各實數枚亦行死去，此後裂家悞會乃經言。余嘗又赴周先生處占卜，斷言第一審恐有敗訴，二審是非大白，雖能勝訴但須多延日期耳。由此可見凡事由哥藹河北東陸家窩棚劉文魁今春曾赴周先生處占卜批命，先生斷言夏季破財六斎不安，書未實信，不料七月初六……

◎發舘價目◎大批八字一生運氣好歹減價二成二十元十天批妥。中批流年代月令十五圖七天雙草批十圖六天。……本埠算命函談三元。問卜求籤按外埠減半價。命吾合參五元○日辭男女人士皆可通信卜疑。

叙余張福山現居新甸北二十里北滿子，舍弟張玉令瑣碎巳極，必有意想不到及縲綁之災禍、務官包，派玉山往鄰居裴振東家借用石磨，面洽值裴備人及外來討賬之老翁食用不知為何三人吃完玉山曾來借磨有謀害行為，遂於賓縣控官成臬……

大合婚妨碍有無四元。小合婚二圖。擇吉四圖。……先生斷卦不比另人不同

凡傳染花柳病梅毒者請速服特效藥

逐毒淋濁丹

一盒而愈，此丹毒生新血，以新血的力量逐去舊毒，是清血解毒，殺其菌徹底清血中之毒素，而決非頂藥，故無截毒敗胃絕嗣之弊，輕者一盒而愈，重者二三盒除根。▲定價每盒國幣二元。

海龍散

此散專治騾症小便破爛，久不收口，之立時長口生皮，但必須內服逐毒丹，使定然好後不發。▲定價每盒國幣一元。

瘰癧雄珠丹

其內清外長，凡瘰癧鼠瘡其種類甚繁，而統治之妙方配成丸，不論男女老幼，遠年近日，各種瘰癧鼠瘡，未潰者三料消減於無形，已潰者每盒一料二十日可痊，不痛不癢，毫無痛苦，輕者二料痊愈，重者三料除根▲定價國幣二元，外埠函購每盒郵費二角，款到即寄

（總批發處天津黃緯路閻氏藥製所出品）

哈爾濱總經理處　道外桃花巷街　閻氏藥房　獨家經售

民生部立案

私立哈爾濱中央學社

「原名中央日滿學院」

康德六年度募集新生

一，學額　按新學制招收一二年級各四十名

一，資格　投入本社者須有優級學校畢業者或有同等學力為合格

一，報名　一月十日起

一，社址　道裡中國三道街十一號

一，開學　二月二十四日

一，簡章函索須寄郵票四分

逕敬者本校原擬二月一日開學但因春節已屆於外埠學生諸多不便故延至二月二十四日即正月初六日

失照聲明作廢

姓名	坐落	地目	面積	四至	失照號碼	失照年月	丟失原因
王和	三區猞猁河保泉眼河甲	熟地	三〇〇〇	馬成驥 宗永富 馬成驥 小河	不詳	大同元年四月	焚燒
祝福祥	七區元寶河保二甲	同	一八〇〇〇	劉祿 李山 李萬福 于忠海	同	不詳	遺失
丁海樓	四區團山保董家屯甲	同	五二五〇	張萬臣 張萬臣 丁庫	同	仝	仝
丁庫	同	同	一〇〇〇〇	王克甲 丁榮 高秉甲 秉德學	同	仝	仝
范國勳	四區廟岑保大團山甲	同	三四五〇〇	閻恩良 范玉田 閻恩良 徐鴻恩	同	仝	焚燒
范玉崑	同	同	一九一四〇	楊維晏 李德文 徐鴻恩 閻恩良	同	仝	仝
吳恩惠	四區團山保久太泉甲	同	一六八〇〇	蕭殿卿 李德文 李德信	同	仝	仝
蕭自庫	四區老山頭保太平川甲	同	八七二二〇	蕭殿卿 王林生 蕭林卿	同	大同二年八月	仝
徐恩	同	同	一九四一〇	蕭殿卿 蕭自譽 蕭林卿 李樹芳	同	仝	仝
仝	同	同	二二〇一〇	蕭自譽 孫連儒 蕭連卿 李樹芳	同	同	同
馬洪祥	八區財神廟保六甲	熟地	一〇三〇〇	馬德平 山分水 馬魁 李義江	不詳	不詳	焚燒
遲鳳山	八區財神廟保一甲	水田	一一〇〇〇	安廣成 山 王萬連 伊永財	同	仝	遺失
梁文治	八區財神廟保六甲	熟兼二荒	二三〇〇〇	梁學彥 文煥 邢樂發 劉恒泰	不詳	同	同
陳子恒	八區財神廟保二甲	二荒	一四〇〇〇	任福春 王萬連 高德利	同	康德二年九月	焚燒
陳子元	同	熟地	七〇〇〇	高有 王萬有 同	同	康德二年九月	同
宋尚東	八區財神廟保孤扎子甲	二荒	一三〇〇〇	于萬連 李萬有 李萬有 劉萬清	同	同	同
孫一峰	一區賓州保十五甲	熟地	一一〇九〇	王燦堂 張廣林 國道 王燦堂	買契不詳	大同元年	遺失
法學會	八區寧遠保二甲	同	五三四	張學文 馮海 吳連進 徐德貴	不詳	不詳	同
白國順	八區財神廟保六甲	同	四二三五〇	王金財 李樹戎 梁世隆 李海臣	財政部照	大同二年六月廿一日	焚燒
趙發	三區居仁保萬發甲	同	四八〇七〇	河心 武全 李鴻儒 武全	買契	大同二年	同
徐恩	四區老山頭保太平川甲	熟地	二八七〇	徐恩 蕭自譽 李樹芳	不詳	大同二年八月	焚燒
印玉芝	五區老營口保呂家屯甲	同	三〇〇〇	印玉芝 牛國卿 楊毓峰 牛在田	同	不詳	遺失
印玉全	同	同	三〇〇〇	同 楊玉峰 牛在田	同	同	同
趙鴻韜	五區永利保孟家崗甲	同	二〇〇〇	趙永景 王學文 趙連玉 本地	同	康德元年	埋燼
趙凌漢	同	同	二八八〇	趙永景 連變 王學文 趙洪學	同	同	同
趙凌志	同	同	三六七四〇	劉維祥 婁鳳藻 趙洪儒 李洪戌	同	同	同
張士寶	五區永利保七寶泉甲	同	三一三八〇	孫秉德 楊才 王真 張廣林	同	同	同
傅維周	九區新甸保四甲	同	四八四〇	徐永泉 蔡德新 馬正良 張海龍	同	大同元年	焚燒
藍萬春	七區三岔河保八里川甲	同	九〇〇〇	劉殿春 末有 楊萬榮	同	同	同
太平宮	三區居仁保清茶館甲	同	三〇〇〇	湯永祥 蔡雲賀 大河 王青山	同	不詳	遺失
白雲喜	一區賓州保一甲	房基	八〇方丈	樊克銘 馬寶忱 官道 城牆	買契	大同二年八月	焚燒
殷鳳芝	五區猴石保平拉山子甲	熟地	一三四〇	孫繩寶 李華實 孫洪仁	同	不詳	遺失
田俊	七區元寶河保二甲	荒地	九〇〇〇	王發 張洪恩 郭青林 李連復	財政部照	大同元年二月	埋燼
劉漢儒	八區財神廟保十六甲	熟地	九三〇〇	白國順 郝進財 梁志明 李海臣	同	大同元年五月	焚燒
王慶賓	四區團山保久太來甲	熟地	五八六〇	吳慶福 王文憲 吳慶福 王殿魁	不詳	大同元年三月	同
徐鳳魁	五區寶安保窗溝甲	同	一七三三〇	徐鳳魁 史爭峰 高殿起 徐鳳魁	不詳	大同二年	同
朴喜廷	二區猞猁河保三道崗甲	同	一一七〇〇	張文彩 張殿一 劉國昌 朴喜齡	財政部照	康德五年三月	同
王蘭	一區猞利河保一面坡子甲	同	四〇〇〇〇	本地 趙青山 山頂 趙青山	買契	康德三年五月	同
劉維垣	五區永利保廣興堂甲	同	五六〇	袁殿升 杜興坤 顧德忠 劉士昌	同	大同二年	同
劉俊福	一區賓州保九甲	房基	方丈六七六五〇	本地 孫永海 楊國有 高成祥	同	同	同
趙平善	六區湯什河保明禮甲	熟地	一四〇〇〇	李鳳年 楊成林 李明 方廣呼	不詳	康德三年	焚燒
張蔭範	一區賓州保五甲	街基	方丈二四三七五	曹和廷 吳崇古 官道 陶國章	吉林將軍執照	大同二年八月	遺失
曲廷珍	四區團山保久太來甲	熟地	四七七〇	任文閣 魏福興 任文閣 吳慶福	不詳	大同二年三月	焚燒
馬長江	八區財神廟保二甲	同	七七四〇	張殿五 金玉書 山分水 王福義	財政部照	同	同
高鳳發	七區全孝保陡坍子甲	二荒地	六三〇〇	崔祿 孫學仲 崔祿	同	大同元年	同
譚廣武	八區財神廟保三甲	熟地	九六〇〇	河心 李明山 張殿升 譚廣武	同	康德元年	遺失
王萬連	八區財神廟保一甲	同	七〇〇〇	王永德 李洪昌 姚平五 劉萬清	買契	康德三年	燼爛
李樹春	八區財神廟保三甲	同	九八一〇	河心 李明山 張純山 河心	財政部照	大同二年	焚燒
梁學彥	八區財神廟保六甲	同	七〇〇〇	梁文彬 梁文煥 劉恒祿 段明株	同	大同元年	遺失
同	同	同	二六八〇〇	白國順 梁志明 同	同	同	同
梁義廣	八區財神廟保六甲	熟地	一八六〇〇	白國順 梁志明 聶之利 梁志明	財政部照	大同元年	遺失

右記失照自登報日起滿三個月時如無聲請異議者不論落於何人之手均認無效特此聲明　賓縣縣長傅廣義　康德五年七月十日劉毓璠刊登有地一一九垧九七分應更正為一一一垧九七分此致

感謝長鬚于道人仁術

敬者啟，鄙人趙廷相，寓道外十六道街，因五歲小兒，在街玩耍，至晚未歸，家人大驚，四出尋找，終無下落，經友人介紹，至北小六道街、長鬚于道人處，占得一卦，道師云，落在東南方，明日不尋自來之兆，日開叩門聲甚急，啟而視之，果一老嫗送小兒至，詢話始末，嫗云，住街東太平橋，是日晚歸，見此子啼哭於路側，攜之歸家，以餌餅蒸婉轉詢之，君家子，是時夜已過半，兒亦大困乏，遂安之，今晨始送還耳，余謝之，嫗不受而去、又友人劉耀亭君，以貨款七百元，自放櫃內，封鎖未動，餞竟不翼而飛，自覺其之奇異，乃往長鬚于道人處占卦，道士斷曰，此欵未失，君可置酒筵於庭前，俱得共食之，席間高談，可復家，及得之，已往勿須咎也，友然之，未幾解，果於隅下得之，吾二人深感道師之術，每有疑難，必往求之，所言真如利刃剖明，仰各界諸君，遇事迷悶而不能自決者可往求之，去時遂帶卦資五角，謹將長鬚于道人住址，詳明於次。

寓哈爾濱道外北小道街路西聲遠堂內便是

感謝人　趙廷相　劉耀亭　同啟

滦白髮紅毛之靈液　那伊斯

各界淑女諸位啊！你們赶快購買靈液"那伊斯"染髮吧，那麼著你們的頭髮、一定倍增加增美麗光澤、永遠不知老態。

試用品　金四十錢　小瓶　金五十錢　大瓶　金九十錢

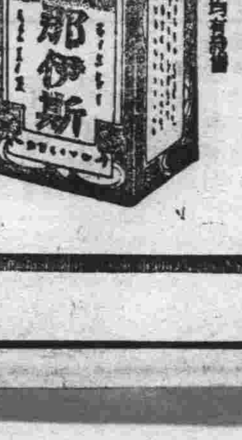

無論如何激烈牙痛一用令治水僅費兩三分鐘立即見効

立止牙痛　令治水

主治　蟲牙痛牙根痛由上火所起之牙痛白神經痛酸而起之牙痛其他所有牙痛均有靈効

各藥房均有出售　盒內附有仿單

金二十錢　金三十錢　金五十錢

製造發賣　大阪　丹平商會藥房

代售處　哈爾濱 日本寶藥會社　大連奉天 井上誠昌堂　奉天 佐藤廣濟堂　新京 新京藥品會社　新京 新井藥房

春夏已往秋冬又來

本社衣服部

應時齊備男女兒童大衣均採歐美最近流行式樣

皮貨部

備有各種毛皮及毛皮製品

南崗道裡　秋林株式會社謹啟

松陽詩艸

松陽山人著

〔二三二〕

自感

天涯淪落故交疏　江上孤吟舊草廬　半世未成千載業　一生能讀幾年書　等閒歲月今虛牝　何處田園老擇居　山水有情容我隱　幸教晚歲作樵漁

未曾投筆博封侯　巳老風塵五十秋　消盡朱顏一轉眼　贏來白髮半盈頭　運逢剝復猶磨蝎　道阻關河許過牛　天地茫茫何所適　浮生寄跡等沙鷗

汾上風雲罷下才　綸音爭盼玉京來　曾聞帝業出胥里　幾見王師起釣台　陟阻朝元疏輦路　席虛夜半適天陔　廿年野老歌豐沛　黃道龍飛景運回

寄懷

如烟夢散事成塵　世序炎涼歲月頻　案上忽驚新日曆　座中無復舊年人　漫憑廣廈懷天寶　忍倚高樓望季陳　百感切餘繁兩鬢　愁盈華髮對殘春

雨過烟林暗鳥啼　落花流水夕陽西　隴頭禾黍山家遠　雲脚旌旗野戍低　惜別人攀新驛柳　趁歸燕啄舊巢泥　陪都日下關河阻　芳草黏天嫦馬蹄

集詩和集詞

——雖小技巧需要實功夫——

〔下〕

其第二句：『漸殘紅零落胭脂顏色』是在李清照的詞中錄下來的，她的暮春詞云：『零落殘紅似胭脂顏色。一年春事，柳飛輕絮，荀添新竹，寂寞幽對小窗嫩綠。』第三句『流水飄香』見於延安李氏的春雨詞，云：『無力薔薇帶雨低，多情蝴蝶趁花飛，流水飄香乳燕啼。』其第四句『人漸遠，難托春心脈々』見於寶月禪師的春詞中，云『脈々春心，情人漸遠，難託離愁雨從寒輕，風前香軟，春在梨花，行人倚棹天涯，酒醒處殘陽亂鴉，門外鞦韆，牆頭紅粉，深院誰家？』其第五句『恨別王孫，牆陰目斷。』歐陽永叔曾有這闋詞：『夜來風，連清曉，牆陰目斷無人到，恨別王孫多少？猶頓春寒未放花枝老。』第六句『誰把青梅摘？』見於晁無咎的春詞『風搖動，雨濛鬆，翠條柔弱花頭重。春衫窄，嬌無力，記得當初，共伊把青梅來摘。』第八句『金鞍何處？綠楊依舊南陌。』見於柳永的春詞『陰晴未芳定，薄日烘雲影，金鞍何處尋芳徑？綠楊依舊南陌靜』。第十六句『而今無奈，寸腸千恨堆積。』見於歐陽永叔的蝶戀花：『簾幕東風寒料峭，雪裏梅花先報春來早。而今無奈寸腸思，堆積千愁空懊惱。』我們看這一闋詞集了多少人的詞，如非將古人的詞熟記在胸中。那裏能辦得了，所以集詩集詞，雖然是一樁小技巧，然而也頗不容易呢！（完）

舊東北名人軼事

〔二四〇〕

本文有著作權，嚴禁轉載，一俟刊佈完竣，即以滿日兩國文字鑄版印書，發行問世，以公同好，無論何人，不得翻印單行，侵犯本作版權。特此謹啓。

，上以報答鴻恩，下以捍衛市民。方算完成軍人義務，而無缺憾。本督軍治軍多年，深明此義。為軍人者，非服從命令，恪遵紀律。決難勇往直前，殺敵致果。達到保護國家，捍衛人民之目的。因貪生畏死，難言作戰。安民保國，在守法理。一有玩忽偷惰之心。難免紊亂軍令，敗壞軍紀也。為軍人者，有此毛病，焉望人民增加信仰之心，而能格外尊敬，不稍輕視也。昨日之事。固屬甚為輕微，無關緊要。但為軍人者，負有保國衛民天責。時時刻刻，不容偷惰。何能於黃夜之間，私自外出，包圍軍署，設於此時，宵小思逞，破壞治安。則維持地方秩序之責，何人担負。人民生命財產，何人保障？豈非一大過錯耶？況且國家置官設事，各有職守。上行下效，互有區別。爾等有何請求之事。儘可禀明長官，轉達本督。何能夜間拉隊，包圍軍署。致四民驚擾，不明真相？此等行為，直與離亂之世，無主軍隊一般。倘有意外發生，其責又將誰負耶？』朱督軍越說越氣。最後且大聲說道：『爾等應速表明態度！如果反了，即請快快開槍，本人以死為榮，決不畏懼！如果不反，自此以後，應即遵守紀律，好好當差。本督軍亦不吹毛求疵，過為己甚！』如此一樣。各隊軍士，向無最大關係。惟有一般帶兵長官，自許師長以下，旅長，團長，營長，連長等。於此情勢之下，面紅耳熱，偶促不安，又慚又驚，十分難過起來。最後朱督軍訓示完畢。不待各軍事長官相送，即行側身上馬，逕返督署而去。自這事發生以後，各師，旅，團，營長等，心懷畏懼，特別不安。認為朱督軍天性嚴刻，從未輕易饒恕何人。對此許多軍隊，夜間包圍督署無理取鬧之事，焉能平白讓過，不加懲辦？目下未加深究，不過暫時安穩人心，靜待將來而已。稍候幾天，遇到何等相當機會。從嚴法辦，不稍寬假。自是理想中事也。各師，旅，團，營長等，默想此事，人人危懼，個個不安。甚至於軍署之中，有一點風吹草動之事，心中便先怦怦亂跳起來。其恐懼之情，可想而知。尤其許蘭洲司令，自這事發生以來，責任所在，碍難推諉。認為朱督軍如有從嚴法辦，殺一儆衆之心。

情感文藝的技巧美

上面的這段文字，描寫的一個女人，當我們讀了它後，可以立刻幻想出來一個美的女子來。這當然是寫作的美來，要是換句話說，描寫一個女子的醜，假如作到家，也可以謂之美，如同：『當我見到她的時候，我幾乎不敢認識這是一個女人，她瞎着一支眼，粗胖的身體，顯出她的矮來，頭上沒有幾根頭髮，滿面的黑麻子，黑黑的肉皮，枯乾的沒有血色，如同一個魔鬼一般……』這段文字，可謂形容醜到家了，但，論到文字的技巧，却是美的。

然而現在的寫情文字，都是不注重技巧的，只是無病呻吟，如同：『月兒如何的美，』『花兒如何的艷，』『我是天涯淪落人，』『我前途黯淡』，又什麼：『我沒有歸宿……』等等的常套的調子。我不明白，現在的青年，何必這樣無病呻吟，再說：一個青年人有必須要振作起來，如此的頹爽，有什麼用呢？因此：我見到這種文藝，有時會十分感嘆的，因為：文藝需要現實的文字，這樣空洞的寫作，有什麼用？雖然寫美，比較寫的深刻——但都是隔靴搔癢的文字，看了之後，並沒有什麼反應，又何必這樣的費筆墨呢？〔完〕

『茫茫夜』

寒光

彎彎的冷月，點點的寒星，形成茫茫的深夜。醉薰薰的我，現出了同友酒店的大門；輕鬆的步伐，踏在冰雪的便道上；心中底確比來時愉快了許多。人是應當這樣的，在這一日的勞碌中，平凡的失去了青春的一部，找不到一絲的興奮。一日裏所接受的，亦不過是白眼和冷嘲罷了！所以說，是需要用一些麻醉的東西，來麻醉一下。因此，今夜我喝的較比往日是特別的多，心中也特別的痛快；在路上走着，好似一個不可一世的大英雄。

『先生坐車嗎？』在恍恍悠悠中，這種聲音，送入了耳鼓。我定睛望時，原來是個洋車夫，拉着一輛空車，我用手摸索自己兜內時，却是巳空空如也了！

『不要，媽的，沒有錢了！錢都買了酒，吃在肚子裏啦！』洋車夫慢慢的走開，或者他心中又在失望；我仍不停的走。

A影院正在換場中。成羣的觀衆如潮水般湧出來。一雙青年的愛侶，由我身旁走過，他二人不期然而然地四隻眼睛向我掃過來，又匆匆的滑過去。那女子在前面發出吃吃的笑聲，或者她說我是醉鬼？笑我是狂人？媽的，管她呢？反正我心裏愉快了。

推開了大鐵門，伸腿邁了進去，一條纖細的黑影，由對面馳過來，噗咚一聲，正正的和我撞個滿懷！

—未完—

長篇小說　似有緣

〔二八二〕　責賢著　禁轉載

第六回　顛倒迷離愛神弄巧　纏綿悱惻情網撩人

得身上很爽快，用毛巾揩乾身上的水珠，和髮上的水分。一身豐腴的肌膚，頓顯出紅潤的顏色。她情不自禁地走到穿鏡前，竟很珍惜鑑賞起來，呆立了兩三分鐘，才如有所悟般地，急急撲了爽身粉，穿上內衣，然後到梳粧台前，攏髮化粧，噴過巴黎香水，還才御上晚禮服，推上浴室門，把脫下的衣裳整理起來，遂至外屋客廳，燃一枝香烟，等候楚庸來臨。又過一會兒，她忽地站起，按鈴喚進茶房，命他預備一些應時水果等類，和上等的茶酒，以便楚庸來時，好招待他。不多時候，茶果已備，但仍不見楚庸到來。看看手表，已八點多，快到九點了，這時她未免焦急起來。但任她如何捉急，楚庸總是不到。這晚她一直等到十一點鐘，斷定今日是沒有希望了，只得勉強用些點心。這一夜也沒得好睡。次日，打算用電話約會楚庸，但據那邊說，他們少爺從早晨就出去了，始終沒回來。午後，蘭馨頗有些疑惑了，她恐怕他是有意不顧和她接近。因此連再到楚家去訪楚庸的勇氣，也幾乎消滅了。但愛情的力量，眞有超越一切的可能性，蘭馨經過幾度躊躇之後，終於鼓着勇氣，再到楚家。不幸一進門房，黃福昌便向她說道：『趙小姐，對不起的很，我們少爺今天有事出去了，還沒回來呢，臨走關照過，說他這幾天有些事很忙，所以不能去答拜小姐，眞是太對不起哈！』蘭馨一聽，這簡直是變像的拒絕，心中懊怏已達極點，又不好作什麼表示，只得垂頭喪氣地走了出來。到門外時，仍有不忍遽舍之意，於是又轉回門房，勉強向黃福昌道：『我請您

初戀的喜劇

幽默中篇　達肯頓作　盲人節譯

十四，光陰易逝

阿帶姐真個快去。過了十五分鐘，威廉全身裝扮起來，站在鏡前作最後的一照，他的臉上仍然留着是日下午努力工作的憔悴遺迹；而他所穿上的黑絨衣服又無異一幅地理圖——凸凹似山陵起伏，摺痕似百川朝海；尤難堪者在那麼熱的天氣籠罩之下，全身皮膚更受了那麼厚的絨衣服蓋上，威廉不特汗流浹背，簡直變了一個『汗淋院暑吉士。』然而，卒之，他穿上衣服了。

他把衣上的袋個個翻了，將其中好些個白小圓球——好像似小孩子的玩意兒——都傾了出來。走到室門前，他覺得小圓球的餘香——實是餘臭——尚熾；他再將衣袋逐個逐個翻出來看過，雖然『囊空如洗』而『臭丸子』（治蟲用的）之臭味實是令人辟易。他即轉到他母親臥室，將一瓶紫羅蘭香水拚命的照胸膛和肩膀上亂灑亂淋。他本來不喜歡這些香水味的，然而臭丸子的異味實在難堪。

——軍隊包圍督署後朱督軍親身赴南大營訓話——

招生　萬國汽車火犁專門傳習所

一，宗旨　為造就社會專門人才
二，組織　本所有所長教員七人
三，設置　有汽車及各部機械零件以備隨時實驗
四，科目　本科汽車之構造及汽車拆卸汽車運轉三月為期學費六十五元　修理科每日練習八小時在恒信工廠共六月為期
五，入學　隨時可以入學
六，所址　道裡中央大街南頭萬國儲蓄會對面斜紋三道街二十號院

哈爾濱簿記傳習所

（前稱哈爾濱簿記學校）　哈市唯一並無分所　道外中七道街路西　市署立案

續招第四十八期男女新生　▲三月一日開課▼

本所創設四年，每月添招新生一期，凡本外埠各大商店公司銀行等，確實的三百餘家，及服務人員學生等多來學習，畢業者達千餘人△本所主要宗旨，務使大小事業改換新帳，及賦閒者學習可謀一職業，並一切均本實在認眞主義，向不敢以虛偽欺人自欺，的宜傳招收學生，或任意委人充任教師，望有志學習者，請先行詢明或來所試聽，再行入學，切勿自誤

速成班（每月一日添招新生）兩月畢業午後七時至九時每月學費五元雜費一元先期報名再不插班

（附註）本所第四十二期畢業男生姜渭州女生于婉芳推薦五常縣合作社及四十三期田祥樂介紹德源米廠邱鳳紀介紹興茂銀行並受熱河省農事合作社之委託採用會計三十名故上月特添招「謀事班」約三月十日畢業即行推薦凡以前畢業無事者即可來所附交履歷書合格時一同推薦並恐有誤函授學者故成立以來永未添招函授班望來函請求者諸希鑑諒

健生簿記學塾　招生廣告

校址哈爾濱道外正陽四道街口拐角樓上　市署立案

本學自開課以來畢業各生四百餘名無不成績優秀均有改換新式帳之能力哈埠巨商無不畢業於本學

現續招　第廿班新生以及實習班〔普通班每月學費五元〕

免費函授班　二月二十五日同時開課男女兼收年齡不限時間午後六時至八時

介紹職業　畢業成績優秀者推薦職業

本埠巨商　萃華金店曾在他學畢業後又來敝學補習望學簿記者注意

二月二十日至二十五日在本學教室內開成績展覽會歡迎各界參觀

本學主任曾任本埠巨商義增信全體簿記教師如本埠協昌仁油坊東和油坊同大糧業均經敝學改換新式帳簿有願改換者可來面談

哈爾濱金城銀行抵押品變賣廣告

一物品名稱　汽油作業燈
一數量　拾架
一物品商標　▼

上列物品擬廉價出售如有願購者請即駕臨敝行面洽可也

道裡中央大街五八號　金城銀行啟

達源堂診療所

漢醫　安文源　達川

專門內科　隨時應診

雙順成皮鞋店

工精料實價格低廉

地址　道裡中國八道街路南三十八號　道裡中國十二道街路北九號

（鞋樣標本函索即寄）

專門包治　淋　濁

德國醫學博士　布爾蘇闊夫

專門治療　花柳科　皮膚科　心臟科

接診時間　午前八時至十一時　午后五時至八時

地址　道裡外國四道街路北三十五號二層樓上

利華商場

男女皮棉大氅以及水獺皮　大賤賣

哈爾濱道裡石頭道街　電話七七四八

長期收買滿洲國新舊郵票

廉價出售各國古今郵票。歡迎交換各種郵票。經售一切集郵附屬用品。隨意參觀本外埠函索收價目錄。或有所詢問。請附郵四分空函不覆。本社特製精美郵票插。暨滿洲國郵票冊。（附漢文說明）特價出售。如承批發。價格尤廉。

營業時間午前九時至一時　午後三時至七時星期休息

社址哈爾濱道裡斜紋街（大同廣場前）七十一號

良友郵票社謹啓

皮膚病新藥　神奇健膚膏

（原名克列母求道）「發明人別列早維衣」

專治各種癬　疥　汗　疱（脚氣）　痔　或其他急慢性及久治不愈之皮膚病並酒刺風刺雀斑手足多汗等症塗擦本膏獲得奇效

藥質和平　無復作用　富有殺菌力　可直搗病巢　用法藥內附有說明

「本所及本各埠各藥房均有出售」

製造總批發　神奇製藥所　哈爾濱道裡馬街四九號

謀生的好機會

敝館衆議　夙稱美滿　附設傳習　學費低廉　現又遷居　新式樓房　兩大部分　設備異常　費用材料　一切供着　各種課程　叮寧指導　詳細研究　實地練習　寫眞講義　適用新奇　王道樂土　注重照像　美術邁進　遐邇宣揚　男女藝師　分班教授　畢業期間　何等迅速　普通兩月　速成一月　男女學員　各有宿舍　技能確保　達到目的　兄弟姊妹　快來學習

哈爾濱道裡三美照像館彙傳習所招生廣告　欲閱簡章來函即寄

首善醫院

院址南崗龍江街　電話七六〇五番

新設備列下

（一）攜帶型愛克思光線機能到病人家中照像透視
（二）晚間尿道科（六點至七點）專治淋病及膀胱諸病

基督教衛斯理堂幼稚園招生廣告

一，宗旨　以依幼兒發育程度使其身心健全發達成善良性質輔助家庭教育為宗旨。
二，年齡　以年滿四週歲至七週歲之男女兒童為合格。
三，費用　每學期交納雜費及點心費國幣六圓。
四，開學　定康德六年二月二十四日上午十一時開學。
五，地址　道裡端街十九號
六，報名　隨時皆可報名。

永安號飯館

歷蒙各界羨慕稱美之本號的　涮羊肉　什錦火鍋　現已齊備

既小酌便吃喜壽宴會菜蔬豐富價目低廉敬希光顧諸君曷興乎來本號不勝歡迎之至矣

永安號飯館　道裏新城大街一四一號　電話五六七三番

烏鷄白鳳丸

婦科良藥　廣東馳名

主治：婦女經血不調．瘀寒白帶．乾血癆症．不孕小產．血虧氣弱．發燒咳嗽．腰腿腹痛．心跳心忙．產後各病．

定價：每盒裝二百五十粒　國幣五元

減價：因此藥初次到哈　減價六扣每盒只售三元每打三十圓　外埠函購不加郵費

大連華泰藥房，大連德記全棧，奉天大成藥房，奉天金城藥房，奉天日站恒濟堂．營口洪春堂．吉林五洲藥房．江省德泰盛，錦州同盛居．安東東益增遠．鳳城東益增遠，新京中興藥房．熱河全富興，凌源萬育堂．平泉永義堂，平泉蒲盛永，如無處購買，請將款由郵局小匯票寄至哈爾濱道外十五道街路北金物先藥房原班回件不誤

總發行哈爾濱道外十五道街

招生　協和自動車傳習所

哈爾濱南崗郵政街四十三號

一．目的　本傳習所為養成優秀之專門司機人材以供社會之需要為目的
一．教師　前曾充任哈爾濱公認汽車學社教授多年解釋清晰精通滿語之日本人小峰卓
一．班次　本科，研究科
一．課程　汽車構造學電氣學交通取締法規修理學運轉術等
一．資格　年齡十八歲以上並高級小學卒業者
一．學費　低廉
一．設備　設備完善實驗品豐富並備新式汽車兩台供學生練習運轉
一．獎勵　每週考試一次成績優良者發給免費演車券以資鼓勵

本所備有詳細簡章函索即寄（附郵票二分）

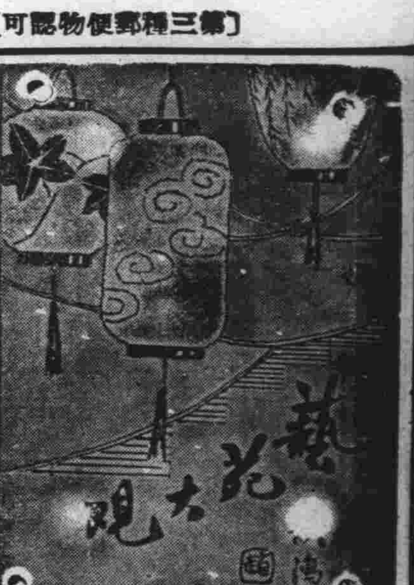

歡迎投稿

睡眠的藝術 不可全裸！ 但睡衣須輕薄軟鬆

大多數北方人，習慣於裸體大睡，誠然，裸體而眠，熱被窩直接與肉體接觸是舒服，可是裸眠弊端也確不少，現在分述如次：

・裸眠汚被・身體不斷排除油，汗和皮膚的一切分泌，當你穿着小褲小襖而睡的時候，那些髒東西，就擦在小褂上可是你要想舒服，裸體而眠，他可不是全擦在被上了嗎？

・易引性病・裸體獨睡摩擦，最易引起夢遺等病，或是手容易接觸下部，也容易涉入邪想，至於不獨睡那就不必說了。

・兩肩受風・裸睡時，被褥假使沒蓋嚴密，兩個肩頭，一被風吹，登時渾酸痛，甚至於發燒發冷，釀成重症。但是裸睡也有一樁好處，即是全身皮膚的呼吸的炭酸氣，因爲裸得光光，可以排洩無餘

・再穿睡衣・我們折衷辦法是不裸體睡，但睡覺穿的衣服一定要合輕薄軟鬆四大原則。

尙小雲新劇 虎乳飛仙傳 本事神怪 近於迷信

尙小雲近演「虎乳飛仙傳」，尙氏自飾徐月娘，由其長子尙長春飾虎哺子，眞父子扮假母兒，尤是梨園佳話，玆特介紹劇情如左：

明嘉靖時，有高正者，官河南兵備道，妻胡氏，性淫蕩，妾徐氏月娘，美而賢，胡氏素與管家杜智達有私，高陞四川節度使，時拜弟梅世榮，亦欽放成都糧道，往高府辭行，値高外出，梅在府候晤，適杜胡乘機幽會，杜甚慢待於梅，高返而得知，責杜，並驅逐門外，留梅宿其家，杜乃求了環柳兒向月娘說情，不允，柳兒與胡杜定計，毒死梅世榮，因神護未死，惟家傳神書，寶劍被杜盜去，梅醒，函與僕陳福星夜倉皇赴任，胡氏柳兒知梅未死，又定計陷害月娘，高不查眞僞，將月娘，殆斃，時月娘，已懷孕，得駝婆救護而逃，行至山中，產生一子，悲喜交加，忽被猛虎將兒啣去，夢神聖指點，時命神虎哺乳，醒時，果見在身旁，日以爲常，遂命名虎哺兒，杜被逐，行至長樂坡，見道旁酒家一女子當爐，詢之名丁香，乃調戲之，女不從高呼，杜殺女母，並移禍於梅僕陳福（未完）

吳素秋 年前來哈說

北京專訊：坤伶吳素秋，因對荀慧生之戲極爲景仰，乃曾一露荀之本戲香羅帶，先曾亮名「林慧娘」經荀勸說始易今名，及未演之元宵謎素秋均極珍愛，現經市聞人介紹拜荀爲師，師決定日即假荀宅行拜師典禮，從此素秋之藝，當青雲直上矣！又素秋應哈爾濱之約決定年前東行配角有裘盛戎 陳盛泰，與李盛藻春節合作出臺天津中國事，屆時不能實見云。

大光明電影院 春節映演計畫〔二〕

（二）國法無私：「國法無私」是國產影片製片一週年最末後的一套，也可以說是國產片加入「東亞和平之路」主力軍後的第一套出品，在新京試演的時候，各界同聲讚美的。在沒介紹本片內容之前，先將主演本片之女主角介紹於後，

本片女主角，爲李明女士，女士生於北京，曾畢業於某女子中學校，天性聰慧，學校時代，如遇慶祝會時，常登臺表演。去年春，爲日本東和商事會社所請，曾主演「東亞和平之路」，該片問事後，女士之名大揚，去年秋季爲滿洲映畫協會所招，攝製「國法無私」。本片男角爲郭紹儀，從先早就露過頭角，在本片中飾演法官，他那剛毅的態度，言辭的峰銳，洽好飾演法官，他爲研究審判內容實際表演動作起見，曾經到過新京最高法院實施參觀，傍聽公判的情形。

李明女士

本片的內容：描寫一個立在法律和愛情岐路的青年檢察官，爲了法律，而忍心拋棄了私情，劇情緊張悲哀，從前任何國產影片不可與敵的傑作。

（三）富貴春夢：「富貴春夢」是國產影片最初的古裝片，富於極濃厚的神話色彩，因爲不是現代社會的實事，我們祇好說是諷刺劇。本片由於滿映協會的標準美人李香蘭主演。

本片中之李香蘭女士

這部諷刺劇共分五幕，開始述說貧富二神，會於南天門，聊天之餘，富神差遣了五位百萬金使者，下界分散給五個窮人，窮人驟變爲富人，於是表現出五種不同的場面。

這套片子大光明將於舊曆燈節公演，大光明認爲燈節爲春節最後之休假，爲酬謝觀客特與滿映商量邀請我國女明星數人來哈，登台實地表演，已得滿映許可。

「富貴春夢」爲李香蘭主演，滿映特派李女士與其他數人來哈表演。二種盛舉，可謂哈埠第一遭了！

…完…

戰爭文學 麥田裡的兵隊（七七）

火野葦平著 雪笠譯

五月十五日

兵隊因爲失火都醒了，我們睡覺的地方，像是油房哩，或是甚麼的製造場，在架着很大杪槁的底下，有不少大缸埋在池子裡，那是一個砌着很厚的磚墻，而且像空倉庫一般的建築物，多半是兵隊們做飯的火哩，或是甚麼的所發的火，然而，那却小題大做，只不過是燒掉堵街戶的秫稭便息火了，不管那個堡子的房子，都是只把墻壁修爲特別的結實，修的就是失火，也不能延燒到隣居般的結實，所以，在發生過火災的痕跡，都是孤殘着堅固的墻壁，原來那是可以再正合式的蒙上一層，像帶着草帽一般的草房頂，所以，就是失了多少回火，燒了多少遍，也能忽然修復，却是很簡單的規模。川久保參謀：正集合受領命令的人們，發着命令，各部隊受領命令的人，顏色也都很緊張，發出去了必要的戰鬪命令以後，丁參謀又在最後附加了幾句：「徐州也漸漸的近了，

學戲秘訣 無師自成

張德福述（續）

▲劇中叫罵法

罵者，形容其怒，戲之情節，喜怒哀樂，以哭形其哀，以笑形之樂，乃以罵形其怒。蓋怒則詈罵，人之常情，常人罵語，不勝記指，而劇中之罵詞，實爲簡單，其詞用於奸佞則曰「狗奸賊」「好賊子」，用於妻女則曰「狗賤婆」「小賤人」，用於奴僕則曰「狗才」「蠢才」，用於强梁則曰「瘋强徒」「狗强盜」，官曰瘋官，帝曰昏君，上所述者，大都背人而詈，若在當面，須加四字即爲「我罵你這」，譬如罵楊廣，伍建章之罵隋煬帝，有「我罵你這昏皇」，烏龍院宋江之罵閻惜姣，有「我罵你這賤人」等等皆是，然在叫罵之前，尙有一種刻板文章，爲「呀呀呸」，是皆爲否認其言，而怒其狀，有此「呀呀呸」三字，而後可接其詈詞，每念至此，

電影圈內一日記

新京十一日國通電：滿映電影圈內之一頁日記如下：

禮拜一 一月三十日

隆冬雖將逝，而劉恩甲善心猶存，備茲疙疸多變，增諸同人，可謂婆心濟世，仰或：……？無量佛，……無量佛……佛！熊公子福祿齊全。

禮拜二 一月三十一日

曾主演「知心曲」「田園春光」之風流小生杜撰，又一美稱：矮半截。其意何在？並其爲何人而矮？容訪再誌。

禮拜三 二月一日

春節臨：北京小姐李明，購牛肉大和煮，〔牛肉罐頭〕寄××旅館吃茶屋內，將宴請同人乎？自食耶？

禮拜四 二月二日

寃魂復仇開拍忙，王宇培成天香汗淋漓，張書達終日塵垢復面，蓋劇中多武戲，實打實摔故耳。

又：拍寃魂復仇，王大爺掄陳鎮中，圓徑三寸之硬木棍，折斷三根，甚矣哉！演員難爲。

禮拜五 二月三日

鐵血慧心，李香蘭主演，外景已採取完畢，俟內景搭完，即開拍矣！

禮拜六 二月四日

息跡亦久之硬性小生李林，曾因病困臥於市立病院。近恙已痊愈，惟行動舉止，忽異常態，每於月明人靜中，孤立庭院，長吁短嘆，緊皺雙眉，猶若有何許隱事於內心者。

禮拜日 二月五日

江南燕季燕芬，接到求照片書一封，註名爲ABC，同時鄭曉君亦接到一封，書末註名爲CBA，筆體似爲一人書，然則，何其藏頭藏尾？

演員×文藝 孤獨者（3）

陳超

二囡團團的臉，一對大眼睛，小嘴黑頭髮，盤據在二禿子的眼前，好多功夫才消失。

二禿子趕着猪群往回走，心裡盤算着；說不上什麼緣故，眞他媽的怪，吃嚼過也想法給我留着……

「正月裏來，正月正，哥哥領着小妹妹，逛花燈，」抗牛拉子的小虎子，牽着牲口，嘴裏唱着嚼々兒，走到二禿子的跟前，二禿子必裏正瞎想呢，麗理查兒，

「二禿子幹麼又胡捉摩？我方才看見二囡來，」小虎子看着二禿子的臉，他看二禿子睬理他，於是他又說：我看二囡和你怪有勁的，你們倆不好拜花燈麼？嘿嘿……」小虎子列着大嘴，得意的笑嘻嘻的。

「別媽的瞎胡說！再說我就撕你這個鬼蛋！」二禿子瞪了小虎子一眼，嘴裡雖是這樣的說，心眼裡到是：「眞要那樣，餓他媽三年也甘願！」

我說小虎子，他媽的！咱們窮、那有那個命，小虎子你說，對不對？二禿子說完了，又長嘆一口氣，用眼看着小虎子，似乎等待他的答覆。

經濟欄

我國一月下旬 貿易概況輸出入皆激增（續）

米及穀	六三二	四一
麵粉	四二六	一，八九三
魚介類	六五一	三五二
砂糖	四三七	七〇五
茶	四四	四三
葉烟草	七二三	三一五
皮革類	二四五	一七三
蓆子	三七九	七〇
木材	一，〇二七	一六四
綫綿	四二二	四六三
綿織物	四三八	二，〇一七
毛織物	六八八	二四四
人造絲織物	一，九二四	三九〇
麻袋	四九一	三七三
紙類	九六九	六四二
鐵鋼	二，六二五	二，九四二
銅	二六九	二五〇
鉛	一六	五九
錫	六	四二
電氣機器及裝置	一，二一八	六五九
車輛及部分品	二，八七〇	九七〇
機械等品	三，九二六	一，五四二
其他	一九，四八〇	六，八九一
合計	四〇，五一一	二一，三二五

＝完＝

謀蒙疆石礦及灰山之開發 投蒙疆洋灰公司 蒙疆銀行及磐城灰社共同投資

張家口十日電：蒙疆聯合委員會，產業部爲謀蒙疆地域之石礦，及灰山之開發，洋灰等生產之急速實現，以及地域內之需要充實起見，前曾計畫設立洋灰工業會社投資之下，決定以資本金二百萬圓，設立蒙疆普通法人蒙疆洋灰工業股份有限公司，同會社之內容如左：

一，名稱 蒙疆洋灰股份有限公司（蒙疆普通法人）

一，本店所在地 大同

一，資本金 二百萬圓（第一回繳納二分之一）細目蒙疆銀行磐城洋灰各百萬圓。

一，事業目的。

甲，洋灰，石灰，特殊煉瓦洋灰加工品製造販賣，

乙，石礦採掘販賣，

丙，副產品製造販賣，

一，對各項事業之投資並對此附帶事業，

此外同會社發起人準備會，六日在張家口業已舉行，創業約在八月下旬，暫在大同口泉鎮設工場，以當開發所在石灰山云。

去年度德國 輸入滿洲貨 七千六百九十萬圓

新京九日國通電：中央銀行伯林駐在員之報告，謂去年度中，德國之對滿貿易，輸入爲二千七百二十萬馬克，輸入爲七千六百九十萬馬克，輸出入相抵，計入超四千九百七十萬馬克，其輸入商品中，大豆占六千九百九十二萬馬克，占輸入品百分之九十一，其貿易品如下：（單位千馬克）

輸入計	七六，九〇〇，
大豆	六九，九二五，
豆油	一，八三五，
落花生	八二八，
包米	二八〇，
小米	六六一，
雜項油	九九一，
豚毛	一二六，
其他	二五四一，
輸出計	二七二〇〇，

本埠錢糧行 二月十四日 大豆

	最高	最低	下市
前場 二月半	五九五	五八八	五九四
三月半	六〇〇	五八五	五九九
四月半	六〇八	五九六	六〇六
後場 二月半	六〇二	五九九	五九九
三月半	六〇八	六〇五	六〇六
四月半	六〇八	六〇四	六〇四

現市

八區三等豆	五四三
八區二等豆	五三八
八區四等豆	五三六
八區大路豆	五四三
滿溝苞米	一〇八
二月豆收方	[illegible]
廣順號	一九二
日新昌	二
義增信	六
天豐東	五

交：裕豐源 義昌祥 須藤 日清 三菱 隆益 三泰 永昇東 天增長 天豐東 [illegible]

中銀外國匯兌

上海	一〇〇
天津	一〇〇
中美匯兌	一六佛一〇〇
日美匯兌	二七佛三三
日英匯兌	一志十二片十

大連糧行

前場 現袋元豆	七二七
二月末	七二五
三月末	七三〇
四月末	七三七
五月末	七四三
六月末	七四八
後場 現袋元豆	七二七
二月末	七二二
二月末	七三〇
四月末	七三五

德國 壽爾康 補片

服一盒後的現象
面色！萎黃者，漸漸紅潤
皮膚！寬皺者，皺紋漸消
思想！健忘者，記憶漸强
脚力！步滯者，舉足漸輕
腎部！遺精者，即見痊愈
心臟！心跳者，漸漸鎮靜

HELCONE PAN-HORMONE PRAEPART.

調補兼施補力偉大 四季宜服功效顯著

本品採取（猩猩）（牛）（羊）等壯健動物之因「分泌」HORMONE好而蒙複製成結晶體，能調整人體內分泌機能，使新血之產量增加，充實抵抗力，以消滅潛伏之宿疾，尤富有礦植物中提出之滋養成分，以補充內臟各部之營養，強壯神經，盛旺代謝，雖極虛之體，服後改變健康。

▲壽爾康的補腦力無異以腦補腦
▲壽爾康的補血力無異以血補血
▲壽爾康的補精力無異以精補精

男・用・主・治・男・性・夢遺滑精腰酸背痛神經衰弱面黃肌瘦
女・用・主・治・女・性・乾血閉經經期錯亂久婚不育胎前產後

說明書備案……各大藥房均有出售
●上海江西路二六四號
柯爾登洋行經理
哈爾濱分行 道外六道街口亨得利內

治淋藥最新發明 「內歐治淋」効力極强

武麿宇佐美兩醫學博士推奬之最新藥新治淋（ネオヂリン）該所研究部乃以多年苦心研究之結果而完成之殺菌力最强急性慢性惡性之淋病消渴等服藥後在短時期則即能減退濃及痛必定歡喜

醫治効用
急性及慢性淋病消渴尿道炎膀胱加答兒攝護腺炎睪丸炎巴魯托林氏腺炎腎盂炎由淋病而起之誘發諸症

服量用法
一回用一個一日三回內服（飯後一時間）丸原個吞下
由淋病而起之女子並發症以新藥アネナノル用之可也白帶下子宮內膜炎卵巢炎外膜炎周圍炎喇叭管炎膀胱加答兒後强虛尿盡膀胱炎實質炎腎盂炎等之急性慢性子宮病及膣搔癢症之特効藥

贈三分郵票即奉呈試藥
各藥店均有
兵庫縣細川株式會社山本回生堂製藥所
北滿總代理店 哈爾濱八站南馬路二號 日本實藥株式會社 哈爾濱出張所 電話二九二零 六九七三 振替貯金哈爾濱一一二番

五淋白濁內歐治淋

照像好機會 贈送大像 （限舊曆正月內）
〔北馬路〕日新照像館

商務印書局營業摘要
六年度的壁上案上月份牌 批發零售
機械學及化學醫學數學汽車學參考書
◉承印 例年末大減價 萬雅秀麗的名刺及賀年片仍沿
◉鑄售 各號鉛字及最流行的楷體鉛字 外埠函訂發還從速
印製新式各界用的簿記還備有供參考各的式簿記書

產婆
在哈已開業十六年
經驗宏富手術精良滿語流暢
對於接產不分晝夜隨招隨到希滿洲國官商各界利用之產婦幸甚人遺幸甚
產婆 岡艷子啓
已遷至道裡田地街三十三號樓上十五號（電話二二六七號）

招生
民生部立案
哈爾濱私立龍光學院

本社特點 本學社在民生部立案，屬於特別教育施設，二年畢業制，由優級國民學校畢業者可投考本學社，本學社畢業後，則相應投考官立國民高等學校第四年，本學社一年內，即可修了國民高等學科前三年之課業。故按新制二年修業招收新生一年級一〇〇名，一

募集名額 年級七十五名（新生男女兼收，惟入學後分地教授），舊有國民高等科插班生，二年級及三年級各二十五名。

報名日期 自康德六年一月十日起

考試日期 康德六年二月二十六日

資格 國民優級學校畢業或同等學力者

考試科目 算術，國語，日語，地理・歷史・及常識（口試）

報名地址 男生在哈爾濱馬家溝國課街一一八號（即協和街電車站旁）本社新址。女生在道裡斜紋國樓街七號本社原址。

本社設備 宿舍，食堂，運動場，圖書室，男女學生一切起居修學，均分別爲二處，以重界限

附則 投考本學社，如有國民優級學校畢業證書者，可斟酌當時情形，予以免試，簡章函索即寄，惟須附郵費二分。本學社附設日本語補習班，教授日語讀本會話及文法取

民生部立案
哈爾濱私立大陸學社
◉康德六年度 新生募集
募集名額 校奉新學制令招收一，二年級新生各五十名兼收舊有國民高等科三，四年級插班生各三十名附設日語專修科
性別 限定男生 〔原名大陸學院〕
開學日期 二月一日入學試驗於一月二十八日有証書者可斟酌當時情形予以免試
附則 爲便利外埠諸生備有宿膳簡章函索即寄惟須郵票二分
社址 哈爾濱道裡中國七道街二〇號

星安煤礦合名會社啓事
茲公推內海源一郎爲本社副社長所有從前之常年法律顧問契約應即廢止此啓
社址道外正陽十七道街十號 電話六九四七番

內海源一郎啓事
茲承星安煤礦合名會社公推爲該社副社長即日承諾就職所有從前之常年法律顧問契約應即廢止此啓
哈爾濱內海法律事務所 所址：外國四道街八五號 電話五二七三，六八五三

穿協和服必備富麗堂皇之
協和禮帽
興飾紐

本店被指定爲獨家代理
如蒙顧惠 極表歡迎
道裡新城大街 恒順昌百貨店 電話 四四二九 五〇八八 五〇七五

哈爾濱汽車傳習所招生
新生募集 禮招速成科四十名男女兼收
資格 小學畢業或有同等學力者
報名期 由康德六年一月二十日至六年三月八日止
試驗期 六年三月九日午前十時（至本所）
試驗 口試 身體檢查 開學 六年三月十日開課
本所備有詳細簡章函索即寄（須附郵票二分）
校址 哈爾濱西馬家溝南教堂街八二一號

◎醫林介紹◎

小兒不能針藥者、屢用針藥未愈者、請懇注意
專門
推拿小兒科欒樹庭
道外中五道街路東九號

德國醫學博士伊乍阿克
道裡斜紋一曜街五號
電話五三〇四
專門眼科
接診時間晨九至十下午三時至四時半

大明眼科診療所
女醫師趙守信
治療時間 上午十時至十二時 下午三時至七時
禮拜日僅上午應診
道裡外國七道街二十五號

醫士周闊五斯及
道裡外國六道街八號房第三戶
電話三三八八
專門耳鼻喉科及外科
接診時間晨十時至十一時 午後四至六時

醫士壽爾泰斯
石頭道街九十五號二層樓
電話三一三五
現已返哈照常應診
專治內外科及婦女科

專門眼科
海北眼科醫社醫師文泉星
道外正陽八道街路南
專治翳朦痧眼並二目失明症 門診免費

醫士渥洛布林司基
道裏商務街二號第一戶
電話二四五七
專治 內科小兒科肺結核
接診時間 上午九時至十時 下午五時至七時

凡吾 皮膚花柳小外科 科醫院
哈濱道裏中國頭道街二十一號
電話四二四一
院長 曾任哈醫大學校 哈市立醫院醫長 南滿醫學士 劉德新(凡吾)
診療時間每日上午十點至一點下午三點至六點 星期日只限上午

女醫士石闊夫司喀牙
地址十四道街三十三號郵局隔壁電話七一九二
專治婦科產科內科
接診時間午後三時至五時
大安街五十五號德國醫院九時至十二時

田沛恩 痔漏專科
午前十一時開診午後六時止患者親臨治
地址 哈爾濱道外正陽街西頭路南門牌十九號院內二十二號

醫士林德爾
道裏十四道街五十三號 郵局隔壁電話三六〇四
專門 產科及婦科各症
接診時間 自八時半至十時 午後四時至六時

東尚齒科醫院
東京日本大學齒科醫學士 黃東尚
治牙拔牙鑲牙口腔外科齒牙矯正
上午十一時至下午六時止星期日休診
道裡外國八道街拐角 電話四一四六

治牙之處
道裏十四道街三十九號 郵局毘鄰三樓二號
每次診經二角藥費在內鑲牙補牙科僅取產材料費醫師經驗宏富手術精無痛苦

通濟醫院採用歐美材料鑲牙
醫皮里坡七克，敖格列子也瓦，鑲牙吉諾福金譜啓

專門牙科醫師 列、阿、柴木
曾在亞陸格斯及愛魯缶任醫師十六年
道裡馬街十九號房
接診時間 上午九至一 下午三至七 星期日十至一

日本齒科醫學士 劉東亮
治牙，鑲牙，拔牙 無不精巧定價公道
景陽街平安電影院南邊
東亮牙齒專科

齒科醫師 劉鳳書
應診時間 每日上午十時起 下午二時止
道裏中央大街十二號一戶

牙醫 亞陸哥斯及愛魯戛
道裏外國三道街七號中央大街拐角
創設於一九一五年 電話四八〇一
應診時間晨九時至二時 午後三時至六時 星期日十時至一時

齒科醫師 李蔭成
治牙拔牙鑲牙 一般口腔外科
新設X光透視照像 新設電氣治療各種牙診斷
應診時間上午八至一 午後三至七 星期下午停診
哈濱道裏外國七道街五號

牙醫十鑲牙 馬子果倭依
道裡中國四道街十一號
(自午前九時至十二時)
(午後自二時至六時)

天泰銀行廣告

無益的消費，可以節省，把節省的錢款，存到銀行，不但能得到優厚的利息，還積成一筆將來有用的款子，

營業科目 存款 放款 匯兌

敝行之「特別往來存款」，無論多少，均可存入，又便利，又穩固，利息很是優厚，如有富餘款項，

特別往來存款利率日息百圓一分五厘

總行・道裏新城十三道街拐角 電話三七〇四 五二一六
支行・道外北五道街路西 電話八〇八七

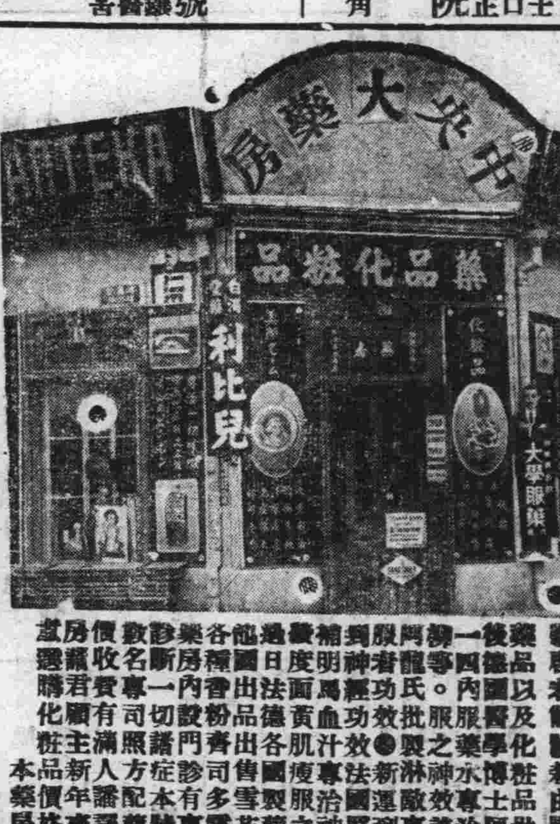

(應診時間午前八時半到十點二點到四點半) 道裏石頭道街水道街拐角 電話二九五二 中央大藥房

敬啓者敝號專由歐美運到各種藥品以及化粧品批發零售貨列後德國醫學博士阿龍氏新製九一四內服藥水專治多期梅毒花柳等。服之神效美國醫學博士阿龍氏批製淋敵專治五淋白濁服者功效●新運到滋補魚肝油對神經功效法國醫學博士羅素補明爲血汁專治神經衰弱操勞發度面黃肌瘦服之功效●新運過日法德各國製藥廠出品以及他國出品出售雪花膏蒲粉口紅各種膏粉膏司多靈淨面膏●本藥房內設門診有專門醫士担任診斷一切諸症本號備有藥劑師數名專司照方配藥迅速價廉半價收費有滿人藩譯爲便宜顧主房藉君顧主新年來到請到本藥盡還購化粧品價格低廉管保濾 本藥房主人啓

劉氏樂仙膏

主治婦女 經血不調 腹凝滯 赤白帶下 疼痛等症 子宮寒冷 肚
哈爾濱道外十四道街
老福春堂總售處

養血保坤丸

主治婦女調經和血去瘀積去痞寒去瘀血俱病除淨必能得子無受苦腦請服試之言之不謬
定價每料三元

●專治咳嗽「劉氏金丹」

▲主治 咳嗽肺病 癆傷咳嗽傷 痰喘感冒咳嗽等症
定價每盒一圓 每付一角

金剛藥片

▲主治男子虛弱 先天不足腎精虧損 老年精衰小便夜頻 精神疲倦耳作蟬鳴 腰腿疼痛等症
◉定價國幣 大盒五十片二圓 半打十圓 小盒二十片一圓 半打五圓
外埠各大藥房皆有經售倘無處購買將款匯寄哈爾濱本藥店無悞原班回寄郵票代價均可
哈爾濱道外正陽十四道街
老福春堂

猶太醫院

病房單間或公衆房間設備俱全取費低廉
電氣均有專門醫師診治自設化驗室化驗血便及其他一切並有各科治療室 愛克斯光透光照像
道裏中國五道街四十號電話三七三

孔明大藥房 廣告

同發隆 十二道街 新城大街 石頭道街 孔明藥房

(一)本藥房人員諳通滿語
(二)本藥房有各科專門醫師診療各科病人
(三)本藥房有歐美日本新發明之各種藥品
(四)本藥房可對各縣市醫師醫院批發藥品
(五)本藥房亦可郵寄藥品
(六)如有詢問可經郵局或電話七一六二號接洽
(七)本藥房設新城大街十二道街南角拐

◈請看・山西堪輿大六壬神卜張青雲奇卦

山西張青雲先生，乃堪輿家之名士也。深得術學奧妙。善知過去未來，天文，地理，人事。星移斗轉。尤善推測。大六壬之。天運，地運，人運，之出奇。如市面錢糧之漲落。求謀之成敗。附級之進退。婚姻之美惡。病人之生死。乖舛大批八字。選擇吉日。合婚嫁娶。凡疑難有不可解者。而先生之神卜。靈驗。一言決定判斷明晰。館址道外北小六道街青磚樓下
介紹人 張子亭 白介五 楊壽臣 劉樂亭 梁繼武 (仝啓)

緩下劑 拉克沙妥兒片

便秘

本劑之四大特長

一、用極少分量 即可奏效 無味無臭 雖婦人小兒亦易服用
二、服後毫無副作用 疝痛欲便不得等狀 決不發生
三、反復服用 不成習慣 並可漸次減量 尤爲他品所不及
四、即於過敏性病人 亦可使其無痛排出軟便

包裝 粉末 10瓦 25瓦 100瓦 片劑 10片 50片 100片

製造兼總發售處 株式會社 塩野義商店

LAXATOL

SL—新B

天津國醫函授學院 免費招生

本院開辦七年宗旨以最新科學方式闡明漢醫原理鉛印講義通信教授負責指導保証成功函索詳章剪此廣告寄天津英租界三十二號路義慶里八號本院

胃腸病新藥 阿稗精藥片 (アペチン)

消化不良及食慾不振 便秘之人每於飯後 應服阿稗精藥片

阿稗精藥片的主成分維他命乙、最能增進胃腸的運動機能、促進消化液的分泌、以輔助消化、同時可使食慾自然增加、大便順利暢適、故如飯後必服阿稗精四片可以永免消化不良・食慾不振以及常習便秘之患。

【主治】消化不良 食慾不振 營養失調 便通不整 常習便秘 腸加答兒 病後衰頹 乳兒綠便 發育不良
(詳細仿單 函索即寄)

【包裝】小瓶 二〇〇片 中瓶 五〇〇片 大瓶 一〇〇〇片

各大藥房 均有經售

株式會社 武田長兵衛商店 總行 日本大阪市東區道修町 支店 奉天市春日町十三番地

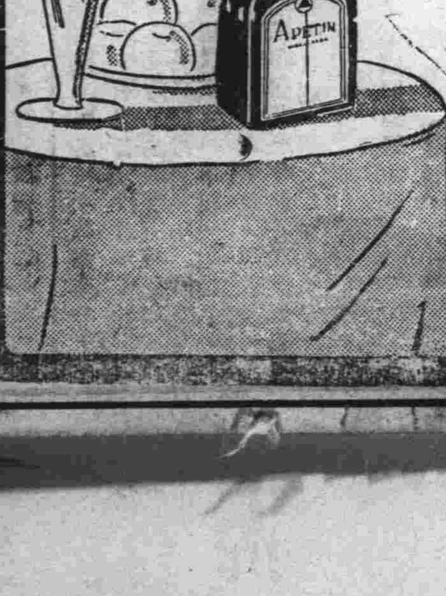

38(5)79